民報

內政部登記證警字第一五九九號
中宣會登記證中字第九七九號

中華民國念二年六月四日
（星期日）
第三百八十五號
今日二張半售大洋三分四厘
館址上海山東路二〇一號
電話　營業部 九三八一六　編輯部 九一四六八

新課程標準適用 小學教科書

發揚民族精神
訓練生產技能
昭合兒童生活
適應兒童心理
各科聯絡貫通
保持各科特質

科目完備
編制新穎
文字淺顯
圖畫簡明
印刷精良
紙張潔白

各書現已陸續出版 本年七月底新學年開始期前全部出齊

敝局自十八年暫行課程標準頒布後，即着手研究搜集新教科書的編法和教材；並陸續徵求各實際小學教育家指示方針，供給材料；四年以來，每逢教育部開會修訂暫行標準一次，敝局也將稿本修訂一次。上年十月，教育部正式頒布小學課程標準，敝局遵即編印適於新課程標準的教科書，內容形式，與課程標準完全適合，並且有許多新材料，新方法，與依據暫行標準編輯的，大不相同。

小學初級用

衛生課本	八冊	各八分
國語讀本	八冊	前四冊各一角　後四冊各一角二分
常識課本	八冊	各一角二分
社會課本	八冊	各八分
自然課本	八冊	各八分
算術課本	八冊	前四冊各一角　後四冊各一角二分
美術課本	八冊	各一角五分
音樂課本	四冊	各八分

小學高級用

衛生課本	四冊	各八分
國語讀本	四冊	各一角四分
社會課本	四冊	各一角八分
公民課本	四冊	各八分
歷史課本	四冊	各八分
地理課本	四冊	各八分
自然課本	四冊	各一角
算術課本	四冊	各一角四分
美術課本	四冊	各一角五分
音樂課本	四冊	各一角

【上列價目如有錯誤以各書版權頁上之定價爲準】

編者及校者

（以姓氏筆畫繁簡爲序）

丁伯威　上海中學實驗小學　王允文
王志瑞　方欽照　朱文叔　朱開謙
朱穌典　朱鍲如　李清悚　李潔忱
吳桂仙　吳鼎第　沈頤　宋文秉
呂伯攸　周敬儕　周軼羣　金兆梓
尚仲衣　胡藻良　胡懷天　姜丹書
姜鳳南　姚紹華　俞煥斗　范作乘
徐允昭　徐子華　徐迴千　徐慶根
陳致中　陳醉雲　孫伯才　高念修
馬彭年　韋息予　淩瑞棠　陸費逵
張相　張詠春　張鵬飛　黃鐵崖
曹申培　梁澤民　許觀光　婁三立
華文祺　華汝成　華襄治　華歟歐
舒新城　舒寬鑫　喻璞　程旭清
楊友吾　楊卿鴻　葛綏成　雷琛
趙欲仁　趙侶青　趙棠構　趙體眞
鄭昶　黎錦暉　樓雲林　潘子瑜
潘淡明　盧元石　盧冠六　蔣鏡芙
錢選青　鮑維湘　韓非木　龐贊治
魏志澄　顧蔭千　蘇州中學國語教材研究會

各書都有詳細的教學法備教員之用

各書已陸續送部審閱

承索即贈
新課程標準適用小學校各科教科書樣本
教育部公佈「新課程標準教科圖書採用辦法」傳單
「新課程標準與暫行標準有甚麼不同」傳單

來函寄上海靜安寺路中華書局推廣部當即郵奉

（突153）

上海市廿一年上海市災區復興公債抽籤還本通告

啓者上開公債業經於本年六月一日在上海外灘十二號匯豐銀行依照該公債條例規定舉行第一次抽籤還本百分之一（即六萬元正）此次所抽得之還本號碼爲末尾二字「七二」者可於本月十五日起携帶該項債券連同息票向外灘十二號匯豐銀行領取本利統希注意又凡此項已經抽得之債券概行停止付息如在六年之內不來提取本利該債券即行作廢合并聲明

上海市政府 念一年上海市災區復興公債經理人利安洋行啓

四明長生聯誼會啓事

本會會員未繳費三次以上者取消會員資格並將證券作廢特此通告

麗麗百貨公司警告受盤新股協記並聲明收回自辦啓事

查協記新股受盤本公司之貨物生財共計洋九千元正業於二十二年四月十五日雙方簽訂契約並經王培源曹霖二大律師到場證明限兩星期由協記將該公司收回自辦現因逾期已久曾向協記諸君再四催問奈一味遊約迄未履行今竟避匿不見實屬背信違約茲爲顧全營業及保持信用起見惟有依約將該公司收回自辦所有協記名下錢款出入及其他一切糾葛應歸協記負責如有往來貨物執有正式憑證者請於五日內至本公司接洽辦理可也此啓

上海實業橡膠製品股份有限公司召集股東常會通告

茲經本會議決定於本年七月九日下午二時在東有恆路本廠開第一次股東常會凡我股東務希屆時親臨或委托他股東代表到會並隨帶臨時收據掉換正式股單除分函奉達外特此通告

上海實業橡膠製品股份有限公司董事會啓

董邦幹律師代表鄭興記板木號主鄭興章宣告清理啓事

茲據當事人鄭興記板木號鄭興章來所聲稱伊於民國念年間在閘北天通菴路開設鄭興記板木號距未一多時即遭一二八滬變事起該路首當其衝所有店內一切貨物盡遭兵燹損失甚巨現無法維持營業爲特委託代爲宣告清理並代登報聲明等情前來查該號倒閉既係兵災歸咎非人力所能挽救現既無力營業宣告清理亦屬正當手續即希該號各債權人於登報日起二星期內携帶證據前來所有欠款如數清繳到所如期收據否則惟有依法訴追幸勿自誤合亟代表登報公告如上 事務所福州路九號 電話九〇六八二號

董邦幹律師代表老家興機器廠全體股東受股聲明

茲據當事人老家興全體股東吳善耕君近因無意營業願將個人名下股份四十二股推讓與老家興全體股東受盤業經雙方同意立推受合同各執一紙所有吳君股本當日如數收清股單亦同時交出嗣後營業盈虧歸各股東自理與吳君無涉恐未週知委託代表登報等情前來合亟代登如上 事務所福州路九號 電話九〇六八二號

商務印書館本週重版書

▲社會科學

中國革命史（新時代史地叢書） 陳功甫撰述（一版） 一冊五角

中國關稅問題（新時代史地叢書） 武堉幹撰述（一版） 一冊七角

中國財政史略（學藝彙刊） 徐式圭編（一版） 一冊三角五分

現行國際法 增訂本 （一版）一冊四元八角

寧協萬著 本書分四編：（一）通論，（二）和平法，（三）戰爭法，（四）中立法。包括平時國際公法與戰時國際公法於一書。搜羅宏博，說理詳明。自本版起，更取入最新材料，加以增補，內容益見充實。

羅素教育論（師範叢書） 柳其偉譯（一版） 一冊七角

殘廢教育（小學師範叢書） 華林一著（一版） 一冊二角

工業教育（小學師範叢書） 楊鄂聯著（一版） 一冊二角

現代教育思潮（新時代史地叢書） 高卓撰述（一版） 一冊四角

啓發式的教學法（師範小叢書） McMurry著 李振南譯（一版） 一冊三角

小學歷史科教學法（師範小叢書） 吳研因 王志瑞編（一版） 一冊二角五分

小學遊戲科教學法（師範小叢書） 王懷琪編（一版） 一冊三角

露天學校（師範小叢書） 沈子善著（一版） 一冊二角

幼稚園小學課程標準 （二版） 一冊二角五分

▲語文學

新著中國文字學大綱 何仲英編（一版） 一冊三角五分

中國文字變遷考（國學小叢書） 呂思勉著（一版） 一冊三角

說文解字研究法 馬叙倫著（一版） 一冊一元四角

求解作文兩用英漢模範字典 Model English-Chinese Dictionary with Illustrative Examples 張世鎏 平海瀾 厲志雲 陸學煥編（一八版） 一冊二元五角

本書與「王雲五大辭典」「縮本新字典」及「漢英辭典」合售特價五元五角本年七月底截止另詳廣告

簡易初等英文法詳解 （一版） 一冊五角

英文云謂字規範 The Verb 陳登澥編（一版） 一冊五角

中學英語會話讀本第二冊 Bryan編（一版） 一冊三角

華法中學讀本 Lectures Courantes （一版） 一冊一元

▲應用技術

內分泌（百科小叢書） 顧壽白著（一版） 一冊一角五分

榮養論（醫學小叢書） 顧壽白著（一版） 一冊三角

學校衛生論（師範小叢書） 程瀚章著（一版） 一冊三角

西文打字法實習 翁仲枚著（二版） 一冊一元

鐵路會計學 李懋勛著（二版） 一冊一元二角

▲文學

短篇小說集（一）（學藝彙刊） 中華學藝社編（一版） 一冊五角

英漢對照莎樂美 Salome with Chinese Translation O. Wilde著 徐培仁譯（一版） 一冊五角

克拉維歌（世界文學名著） 歌德著 湯元吉譯（一版） 一冊三角

半上流社會（世界文學名著） 小仲馬著 王了一譯（一版） 一冊七角

史嘉本的詭計（世界文學名著） 毛里哀著 唐鳴時譯（一版） 一冊三角

希臘羅馬的神話與傳說戀愛的故事 鄭振鐸著（一版） 一冊一元

▲史地

到田間去（東方文庫） 湯爾和譯（一版） 一冊二元

日本一瞥（少年史地叢書） 傅松笙編譯（一版） 一冊三角

高麗一瞥（少年史地叢書） 鄭次川譯（一版） 一冊二角

暹羅一瞥（少年史地叢書） 顧德隆譯（一版） 一冊二角五分

緬甸一瞥（少年史地叢書） 汪今鸞譯（一版） 一冊三角

土耳其一瞥（少年史地叢書） 孟琇璹譯（一版） 一冊三角五分

德意志一瞥（少年史地叢書） 鄭次川譯（一版） 一冊三角五分

法蘭西一瞥（少年史地叢書） 顧德隆譯（一版） 一冊三角

英語會話教科書新大陸採風談 A Trip to America John Ellis編（一版） 一冊五角

加拿大一瞥（少年史地叢書） 張懷譯（一版） 一冊三角

蘇秦（少年叢書） 孫毓修編（一版） 一冊一角

班超（少年叢書） 孫毓修編（一版） 一冊一角

朱子（少年叢書） 孫毓修編（一版） 一冊一角

英文世界名人傳記林肯 Famous Folk Series: Abraham Lincoln E. R. Green編（一版） 一冊五角

納爾遜（少年叢書） 林萬里編（一版） 一冊一角

達爾文（少年叢書） 錢智修編（一版） 一冊一角

加里波的（少年叢書） 林萬里編（一版） 一冊一角

史通（學生國學叢書） 劉虎如選註（一版） 一冊六角

新序說苑（學生國學叢書） 莊適選註（一版） 一冊五角

兒童史詩（兒童史地叢書） 劉虎如編（一版） 一冊三角

西歐中古近代史要（史地小叢書） R. B. Mowat著 吳伯胥譯（一版） 一冊三角

俄國現代史（新時代史地叢書） [illegible]撰述（一版） 一冊五角

▲自然科學

少年自然科學叢書 鄭貞文等編 （一版）每冊六角

第一編太陽·月·星 第二編地球·生物·人 第三編空氣·水·火 第四編雲·雨·風 第五編山·川·海 第六編物性·力·運動 第七編光·電 第八編根·莖·葉·花 第九編物質·變化 第十編食料·燃料 第十一編蟲·魚·鳥·獸 第十二編衣·食·住·行

上列叢書全套與「簡明世界史」合售特價五元五角。本年七月底截止。另詳廣告。

現代科學發明史（新時代史地叢書） [illegible]譯（一版） 一冊六角

幾何及代數之基本（算學小叢書） 鄭太朴譯（一版） 一冊四角

物理學精義 日本田丸卓郎著 周昌壽譯（二版） 一冊四元五角

化學集成

理論化學 水津嘉之一郎著 孔慶萊譯（一版） 一冊一元

無機化學 （一版） 一冊二元

製造化學 （二版） 一冊二元四角

【附註】本廣告內所列版次均指敝館遭難後重版之次數，有「*」符號者係復業後初版書之重版者

201

蔣保釐律師代表鄭孫文淑女士及其子女鄭瑞珠鄭延益鄭延壽鄭延齡等緊要聲明

茲據上開當事人等來所稱先夫鄭公所遺平安輪船局及公茂內河輪船局等財產均係鄭氏之子女及錫棠公長子延年次女瑞娟等共有未析之遺產依法非經共有人全體同意任何一造不能單獨變賣移轉或其他處分否則文淑既未更承認該項變賣移轉或其他處分之行爲於法亦屬無效茲恐外界未明真相致受損害應請代爲聲明等情前來據此合亟代登報公告如上

劉緯綸律師代表張愛生警告逃妻張薛氏啓事

茲據上開當事人來所聲稱氏過門未久即行變心近乃受人誘惑於五月廿四日將衣飾私自潛逃多日尋訪無着特委請貴律師代爲登報限令一星期內回歸否則請依法嚴究等語前來據此合代啓事如上 事務所白克路永年里 電話三〇二三〇號

張天百律師受任嘉定旅滬同鄉會常年法律顧問

事務所北浙江路天潼路口 電話四二七八一 住宅電話四〇八九九號

范剛律師代表全奚氏預立遺囑啓事

茲據當事人全奚氏委稱氏因年邁花甲體力漸衰爰於民國二十二年四月二十九日邀同親族訂立遺囑所有遺產預爲處分其方法詳訂遺囑內俾免身後糾紛除請貴律師證明外特再委託代登報聲明等語前來據此合代登報聲明如上 事務所四川路七十二號 電話一五八六九號

吳履平律師代表張鵑聲聲明存摺作廢

茲據上開當事人張鵑聲稱伊父祥於去年八月間在金山縣屬所有房屋被本區公所助理員等佔據伊父以該地係屬租賃性質且業主早已繳納所有田單不能無故侵佔之特向區長要求歸還... 事務所愛多亞路南洋兄弟烟公司二樓 電話八四八五五

陸紹宗律師代表同盛興日新昶等二十八家反對永隆泰記棉布莊南北號清算召盤啓事

自出盤與人用免糾紛委託代爲登報通告如右 事務所白克路一五〇弄十號 電話九〇九四〇

巢埏律師代表鈕嚴氏警告寡媳及胡德徵君啓事

茲據鈕嚴氏聲稱吾子不幸於民十九年十二月十七日病故身後財物計值四千餘元之多前常住於西倉橋松蔭里其表妹壻胡德徵家自去年九月十八日回見一面後胡之住所即搬遷迄今杳無影踪今氏始將家中財物假名執管實違出外稱以是今決還同東山原籍惟按寡媳胡氏既未表示脫離氏家依法應將取出財物携歸務令氏媳即行同回家鄉爲特委託貴律師代表登報警告依法保障等情前來據此合亟代表登報如右

吳凱聲律師代表滕劉氏即劉秀銀警告滕榮馨緊要啓事

茲據上開當事人滕劉氏聲稱氏於十六歲嫁與滕榮馨爲妻過門後丈夫時施虐待... 工以供使用近且知陳榮馨家中已有妻室輾轉思維不如早日脫離或可得人生樂趣不得已於廢歷四月二十八日隻身離家乃閱五月二十八日新聞報載謬謂滕劉氏捲物潛逃似此架詞誣衊名譽損失一面須訴請賠償名譽一面須訴請准予離婚等語前來據此合亟代表登報聲告如上 事務所南京路一〇七號 電話一五九三三 一四九〇八

解決偽軍日方不干涉
戰區善後已擬定辦法
熊斌在津接洽畢昨已返平
于學忠昨攜善後方案赴平

本報三日天津電　熊斌等為戰區偽軍及善後．二日夜來津．三日晨熊等與日代表岡村一度接洽．關於解決偽軍事．據岡村表示．日方可不干涉．彼即日返滿報告．熊等旋又與于學忠晤談派警接收各縣及善後．此層于學忠擬有辦法五條．三日午已攜赴平．與黃郛何應欽等面洽．熊等午亦返平．于所擬五項為（一）組織保安隊先往接收．（二）接收後再由地方組警隊．即將保安隊撤回．（三）縣府組織力求簡單．以資節縮．（四）戰事徵借民間糧款等設法償還．（五）減免戰區田賦五項．俟在平商議定後．即由省府負責進行．

本報三日北平電　于學忠三日午專車來平．即往謁黃郛何應欽．商準備接收被佔各縣．午後參加重要會議．定當晚返津．于語記者．接收各縣頭緒複雜．因此次協定係中日直接商定．無第三者參加．與滬案異．故無須組織接收委會．各縣仍由縣長公安局長接收．每縣配置保安隊或特種警察．名稱及額數均未定．

中央三日天津電　熊在津正與日方商具體辦法．日內可定．

中央三日天津電　交通界息、偽軍李際春部兩旅約千餘名、三日晨突佔蘆台以東闊口一帶村落、距蘆台僅四五百米、我軍因遵守協定、未與衝突、該逆部共五千餘人、槍僅一半、李逆本人現在朱各莊、至河西塢及通州附近等處亦有便衣隊不時擾亂、

中央三日北平電　停戰協定簽字後、關於解決偽軍問題、日方前於塘沽會議時表示聽憑我方負責解決、日方不加任何干涉、我方代表熊斌等已於二日晨赴津、與駐津日軍司令中村商洽、頗為圓滿、大約在短期內開始肅清、至前線日軍日前雖一度移動、至與我軍相當距離地帶、但截至二日止、尚無準備撤至長城線模樣、但協定既已簽字、日方當負履行義務、時間當亦不遠、東北甯路交通刻已通至蘆台、惟蘆台以東路軌及橋樑尚未修復、日內尚需進展、平榆通車須偽軍解決以後始能實現、

中央三日北平電　我代表熊斌徐祖詒等二日來津、曾與日代表岡村對解決偽軍問題有所商談、岡村三日晚赴瀋、向關東軍部報告一切、熊徐亦於三日下午四時返平、

中央三日天津電　于學忠三日晨專車赴平、謁黃郛何應欽、請示接收被佔區域辦法、據于談、處置偽軍問題、日方尚無確切表示、至接收灤東戰區及恢復北甯交通事、日內當有具體辦法、與日方接洽、我方亦在積極準備、

日聯三日天津電　岡村少將一行今晨十時十分搭天津丸赴大連、

路透三日北平電　河北省政府現已籌備接收日軍撤退之區域、據于學忠談、接收非武裝區域之警察須按照保安隊之編制、佩帶來福槍及機關槍、以應付本地之土匪、于氏認為驅除該地之偽軍、並不困難、因李際春等之部下不過三千人也、

電通三日天津電　據駐屯軍司令部發表、由大阪師團與東京師團派遣之中國駐屯軍定期交代部隊、乘大阪商船長江丸、四日午後四時可抵天津、編入中村司令官之部下、大阪部隊駐紮天津、東京部隊五日赴北平、

日軍已開始撤退
使館衛隊兩連換防

中央三日北平電　日軍野戰重炮隊及輜重已開始撤退、公使館衛隊照例須換防、不日或有二百餘人由津來平、俟此項軍隊到達後、原充使館衛隊之兩連即行赴津乘船回國云、

本報三日北平電　日軍迄三日尚無撤退模樣、熊斌留津、正與日方接洽、促履行協定、

中央三日北平電　日機兩架於三日晨九時十五分左右、自西北而來、飛往東南、通過平市天空、飛行甚低、盤繞一週、仍係偵察性質、

何應欽昨午召集各將領會議
第八軍團部奉令撤消

本報三日北平電　何應欽三日午四時在居仁堂召各將領會議、于學忠萬福麟王以哲宋哲元鮑文樾王樹常蔣伯誠龐炳勛商震張羣何柱國等均到、至六時半散、

本報三日北平電　軍息、徐庭瑤以對日業經停戰、所秉第八軍團總指揮部無繼續設立必要、為節省軍費起見、特電請軍分會撤銷、軍分會已批令照准、

本報三日北平電　萬福麟三日乘專車返平、

本報三日北平電　傅作義二日返昌平、

中央三日北平電　萬福麟於三日下午一時專車返平、王以哲軍長隨車同來、

政整會成立期未定
會址已布置竣事

本報三日北平電　何其鞏談、政整會址已佈置竣事、豐澤園仍為黃官舍、因王樹翰在津、王克敏傷目未愈、故政務財務兩處未組好、政會成立期仍未定、黃召各委電尚未發出、

本報三日北平電　美公使與西班牙公使於三日晨十時、赴豐澤園訪晤黃郛、談約半小時、聞係私人應酬性質、

馬蘇兩將軍昨過港來滬
拒絕粵代表堅邀赴廣
汪派褚彭今來滬迎接
滬各團體正籌備歡迎

本報三日香港電　馬占山蘇炳文三日晨五時半抵港、省備專車候迎、省代表十餘人、堅請赴省、馬蘇以舊部亟待整理、無暇為辭、十一時原船赴滬、省代表頗不歡、馬語記者、中日妥協、傳者或言過其實、日內回國仍繼續努力奮鬥、

中央三日香港電　馬占山蘇炳文等十四人、三日晨五時半抵港、歡迎者、馬代表吳煥章、美松年、梁靜齋、郎官普、段仲潘、蘇代表范超然等、後、董子宗、瑞書、熙、行營秘書長劉竹隱、蘆漢、胡宗等、處長郭蘭、木七十餘人及粵各團體代表、胡漢民代表、楊續代表、共十餘人、堅請兩將軍赴省、乃崇拜英雄、均欲一瞻、西南各代表、廣州民衆極為熱烈、彩旗、以望馬將軍來港候迎、赴省云、

此次歸國、過港、承西南各代表厚愛、邀兄弟二人晉省、本擬如約、奈身體不適、未能前往、深為抱歉、又馬語記者云、自九一八事變、兄弟等決心禦侮、統率義軍、彈盡援絕、以後退入俄境、愧對國人、此次由歐取道歸國、已往精神、奮鬥抗戰、到底、舊部與敵周旋、當設法集中、畢、附乘原船、即令到滬、正午啟行赴滬、

路透三日香港電　馬占山蘇炳文等巳於今晨乘意輪、康特羅棱號抵此、馬蘇二人似甚愉快、與新聞記者、本地華人代表、及專誠來此歡迎之粵代表等談話頗歡、據馬氏語記者、本人與各隨員仍信任中央政府、一俟與上海及華北之舊部談後、仍將召集黑省將士、重圖抗日、馬氏拒絕談論滿洲軍隊退卻之情形、惟謂黑省軍隊

本報三日南京電　政院據港電、馬蘇三日晨過港來滬、約五日到達、汪院長特派褚民誼、彭學沛、三日夜赴滬迎接、

本埠消息　吳市長昨晚接到馬占山蘇炳文兩將軍之電告、業於昨晨五時乘意郵船康特羅梭號輪到港、當日午後即乘原輪離港來滬、據意國郵船公司方面之消息、該輪於明日午刻即可到滬、滬上各團體定於今日午後一時、在市商會開會、籌備歡迎馬蘇兩將軍、馬占山之公子馬奎、已擇定呂班路三德坊念八號為其父寓所、蘇炳文則寓大東旅社云、又吉林國民救國軍總司令王德林、副司令孔憲榮等一行四十餘人、乘北德郵船公司沙勃羅根號輪由意啟程返國、據該公司東方經理處美最時洋行消息、該輪准於今日到港、八日當可抵滬、王將軍之駐滬代表梁德堂已於日前乘輪赴港迎候、旅平山東同鄉會以王將軍籍隸魯省、特派代表于蓴樓、關麗峯南下歡迎、業於昨晚偕吉林民衆救國會代表王成志等抵滬云、

因缺乏軍器及給養、不得不捨棄抵抗、第部下將士並非氣餒、彼自信彼等返至察哈爾後、仍可有甚大之軍旅、馬又答粵省某代表之問話、謂彼不信報載中央已與日本最後和解之說、繼以不能入省為歉、謂因與其在齊哈爾血戰數月之舊部現正候於上海故也、馬復述及在歐之行蹤、謂與其一部份之部屬勾留俄國、四月後乃轉赴德國、盤桓二星期、繼又游歷其他數國、在羅馬時、會晤及張學良云、

通縣東南張家灣遭日軍蹂躪
民房百餘戶被焚燬
居民大批到平避難

本報三日北平電　通縣東、日軍二日將距通十數里之張家灣鎮民房百餘戶放火焚燒、居民男女老幼三日大批來平避難、狀至悽慘、

本報三日北平電　通縣難民談、通東南之張家灣蒼頭大馬莊一帶、遭日軍蹂躪、大馬莊逃避一空、日軍遇空屋即焚、大馬莊百餘戶燒餘二十戶、

本報三日北平電　東通州西集河西務等地、常發現匪徒及偽軍便衣隊、騷擾不堪、村落居民等、紛紛逃平、

津市救濟難民
火車即可通行、

中央三日天津電　逃津難民三日續到五百餘、截至現在止、已達四萬人左右、連日紅十字會紅萬字會等團體救濟極為忙碌、民政廳撥千八百元、市民自衛會請商會撥救國基金萬元、以資救濟、

北甯路
週內可通秦島

本報三日北平電　北甯路正修橋樑、週內可通秦島、

本報三日天津電　北甯路籌備通秦島、路局已派工程車赴唐坊修橋、約週後可通秦、

路透三日北平電　北甯路當局現正極力設法恢復北平山海關間之通車、刻已派出工人前往修理、衆信不俟日軍撤至長城後、

劉逆桂堂據沽源
大肆搶掠商民均逃避

本報二日北平電　劉逆桂堂部三十一日佔沽源、

中央三日北平電　軍息、趙承綬電告、劉桂堂逆部於三十一日進入沽源、大肆搶掠、並縱放監犯、謂係奉馮令、商民逃避一空、又湯玉麟部現在沽源南五六十里之二十里包大小灘一帶、

張作相函何闢謠

中央三日北平電　軍息、日前津方發出由張作相領銜華北各將領署名之無線電兩通、查其內容、顯為反動者所捏造、翌日即經各將領通電正式否認、張作相並函何應欽剖白、原函略謂、日前突然發現弟領銜無線電兩通、弟毫不知悉、但知其事、孝員來訪、始轉請聲明、以免誤會、弟在津閉門養痾、不問世事、早為各方所周知、此等無意識之舉動、當為高明所共鑒、固無所用其剖辯云云、

汪院長通電譯送國聯及各國
聲明絲毫不影響根本政策
仍依照國聯決議案圖解決

中央三日南京電　汪院長對簽訂華北停戰協定之通電、三日除在國內發表外、並由外部譯電駐英美法俄各使館、正式致送各國政府查照、同時在各國發表、並致送國聯祕書廳備案、譯文中之結語、鄭重聲明停戰協定、絲毫不影響我政府向來所持之根本政策、中日問題、仍須依照九國公約國聯盟約及國聯歷次決議案、圖謀解決云、

十二黨部請中央明令討馮
並通電全國一致聲討
北方將領誓不與合作

本報三日北平電　平、津、冀、察、綏、熱、遼、吉、黑、平漢路、北甯路、平綏路、四路、十二黨部三日午假冀省黨部開聯席會議、決電中央、一致聲討馮玉祥、並通電全國、

本報三日北平電　十二黨部三日請中央明令討馮、

中央三日南昌電　華北西北各將領電蔣委員長、表示擁護、大意絕對服從中央、完成剿匪抗日大計、

誓不與馮合作、外間謠傳、絕非事實、

中央三日南京電　關於馮玉祥就任國民抗日同盟軍總司令事、報載汪院長日前對記者發表談話、頃汪院長致函本社、否認其事、

本報三日北平電　馮玉祥委張自先、曹棣辰、七玉嶺等為察省自衛軍師長、並在張北收編土匪、

本報三日北平電　張垣來人談、馮定十五日在張垣召開各蒙旗代表會、但各王公尚未派代表、蒙藏會張垣辦事處已由張遷平、

中央三日北平電　軍息、據懷來電、馮委張光等為察省自衛軍師長、現均在張北一帶收編土匪及民團、以致附近土匪齊集、又馮刻擬在張北設立師部、以總司令名義通令各縣、規定第一等縣繳款三萬、第二等縣二萬、並於七日內繳齊、

覃振談停戰

本報三日南京電　覃振談、外傳中央將命余往粵、余未聞及、現國難嚴重至此、除全國一致埋頭做去外、別無他法、此次停戰協定簽字、悲哀、但此後人民如能團結一致、則此時悲哀、未始非他日之歡樂、如仍不能團結、則反之、他日悲哀、心更甚於今日、

黃慕松下週赴新

本報三日南京電　黃慕松決下週赴新、外部護照、六日可辦妥、

中宣會擬攝教育宣傳片
▲教部通飭收集材料

中央三日南京電　中宣會前函教育部、請徵集全國中小學生各種優良作品、教部已通令各省教育廳局、特飭徵集、

本報三日南京電　中宣會擬攝教育影片、教部三日通飭收集材料、

中執會電復蔣蔡
解釋華北停戰經過

本報三日南京電　中執會三日電蔣光鼐蔡廷鍇、頃讀宥電、深佩藎猷、神犀燭照無遺、中央對平暫時停戰、審慎研討、尤於暴日陰謀、如禹鼎、只限於軍事、決非屈服妥協、方挾此以來、絕不許涉及政治範圍、決嚴加拒絕、當此國家存亡、民族榮辱、之苦心、為賢者所同諒、特此電復、餘續布、

時人行蹤

中央三日南昌電　中委孔祥熙在贛公畢、三日下午二時乘機飛京云、

本報三日南京電　吳稚暉、鈕永建三日晨十時赴滬、下午五時孫科馬超俊赴滬、下午十一時、鄭洪年、鄭家彥、曾仲鳴、谷正綱、劉瑞恆、陳公博、陳立夫、謝作民乘車赴滬、

中央三日南京電　周佛海三日下午四時許由鎮乘車抵京、

黃紹雄促兩內次來滬

本報三日南京電　黃紹雄以赴閩在即、關於內政進行、亟待與兩內次磋商、三日電促羅貢華甘乃光赴滬面洽、

丁惟汾返新鄉

本報三日南京電　丁惟汾談、華北停戰協定雖簽字、惟華北辦事處使命仍不能放棄、並擬積極進行、余定四日返新鄉、

偽拒絕俄抗議封鎖中東路
謠傳蘇俄將撤退哈埠領事
發給防毒具準備軍事行動

路透三日哈爾濱電　今晨中東路俄代表柯尼滋作夫晤理事長李紹庚、提出綏芬河停止運輸事之口頭抗議、據稱、此舉已破壞一九二五年中東路與烏蘇里鐵路之協定、要求立即恢復原狀、但李氏即加以拒絕、其後俄總領事又提出同樣之抗議、但「滿洲國」代表視此為非正式者、故無所言、現謠傳此地俄領事正在祕密準備撤退云、據俄報消息、蘇俄軍事當局已將防毒氣面具發給赤塔及附近一帶之居民云、

塔斯二日莫斯科電　此間接到自哈巴洛克寄來之信件內稱、中東路與烏蘇里線中間之聯絡線、已被「滿洲國」當局在蒲格拉尼那地方封鎖、故該兩路間之運輸已完全停止、中東路管理局長羅蒂巴申請董事會設法恢復常態、中為兩路之截斷、似於五月卅一日為由「滿洲國」（偽）交通部日員佐藤氏所領導之武裝警察隊所執行、彼等先向蒲格拉尼那站、站長索取聯絡線上之鑰匙、以枕木橫置於兩路接軌處、當時警察會將由「滿洲國」具名之證明書遞站長、在此證明書上簽字者、有（偽）交通部職員佐藤、（以前為南滿鐵路之雇員）、（偽）路警局長閻石遠、（譯音）及第五段路警督察員白俄羅尼可夫、該項證明書、以保護中東路財產為辭、迫令在蒲格拉尼那站之聯運及驅轉業務立時停止、蒲站站長對於此種破壞聯運協定及擾亂車站正常業務之非法舉動、已向「滿洲國」（偽）當局提出嚴重抗議、並將上項證明書退回、認為此舉不合手續、且已暗示彼等如對站務有何變更、可直接向鐵路管理局接洽、中東路管理局長羅蒂當即向理事會報告蒲站事件經過、並謂此舉實侵犯鐵路及其乘客之商業利益、應請迅即設法恢復蒲站業務、繼續兩路間之聯運、以應貨品搬運之急需、羅蒂且鄭重申明、此舉在國際關係上實具有重要性云、

路透三日東京電　日政府於五月二十九日致文蘇俄當道、謂將盡力勸蘇俄依「滿洲國」之提議、收買中東路、但至現時蘇俄尚無覆文、但據蘇俄大使鄔倫尼夫及外務次官重光葵之談話、本外務省知蘇俄當局對於日政府之提議、在原則上並不反對、故一俟蘇俄覆文到達後、即將由駐日俄大使鄔倫尼夫與日本外務省歐務局長東鄉及「滿洲國」（偽）外交次長大橋作正式談判云、

小組會報告即提顧問會討論
對交議不承認偽組織各問題均有詳細補充

國聯哈瓦斯二日日內瓦電　國聯會非常大會為注視中日爭端而設立之顧問委員會、曾組織一種小組委員會、並於本年三月十五日及二十三日、託其研究由不承認「滿洲國」原則所能引起之各種手續、又託其草擬一種通牒、以便分送國聯會各會員國、五月十日該小組委員會從事討論、而以本年二月二十四日國聯非常大會所通過之李頓報告書第四部第三節內容為根據、按第四部第三節內容、係「國聯會各會員國相約、不為任何行動、以妨害本報告書各項建議之實行、而以對滿洲現行制度為尤甚、各會員國對於此種制度、無論在法律上或在事實上、均繼續不予承認、各會員國對滿洲時局繼續採取一致行動、而不為任何單獨行為、即不在國聯會內之各國、亦當與之一致行動、」截至目下止、該小組委員會所業經研究之問題、為下列數種、一、「滿洲國」現政府參加國際公約問題、二、郵政事務及郵票問題、三、「滿洲國」貨幣正式標價問題、四、護照及各國駐滿洲領事之地位問題、致各會員國通牒草案、小組委員會亦已逐節審查、係參照國聯盟約、對郵政事務委員會若干委員、對各國在滿洲領事、以及國聯會祕書處對滿洲麻醉品進出口問題、所具之補充報告、而加以斟酌者、小組委員會將通牒草案略加修改、即予通過、顧問委員會擬於星期三舉行全體會議、決定俟通牒草案文字確定之後、即提交顧問委員會全體會議討論之、

招商局未收回股票
中央銀行劃專款存儲
每套仍以五十兩收回

本報三日南京電　交部以招商局尚有殘餘股票未收回、三日特令該局理事會、准予變通辦理、查明實數、每套仍以五十兩收回、計共需銀若干、由中央銀行劃為專款存儲、即委該行辦理兌換手續、惟不訂利息、一面登報聲明、俾衆週知、

總理遺像明片
交部印製

本報三日南京電　交部決將舊式明片、改為總理遺像明片、已印製五十萬張、即發行、

平津俄領館
積極組織中

本報三日北平電　平津俄領館在積極組織中、平總領巴爾科夫常駐平、副領斯米諾夫常駐津、

交部令航局檢查長江小輪

本報三日南京電　交部三日通令各航局、將長江一帶小輪嚴格檢查、並分咨財部暨沿江各省府、轉飭所屬協助、如發現未領有效檢查證之小輪、應予禁止航行、以資整頓、

禁烟會昨舉行六三禁烟紀念

中央三日南京電　禁烟委員會三日舉行六三禁烟紀念會、到中央各機關代表褚民誼等三百餘人、禁烟委員會委員長劉瑞恆主席致詞、略謂、我國禁烟雖久、迄未禁絕、嗣後應在教育上注意、使人民避之若蝎、在今日紀念日、應下一大決心、以達禁絕目的、次褚民誼、劉冕執、相繼演說、略謂紀念意義有二、一為紀念林則徐當年拒毒之精神、一為須繼續努力禁烟、如公賣鴉片、尤為飲鴆止渴、望全國人民均能醒悟、

日在大連徵收貨物消毒費

路透三日大連電　關東廳頃發表佈告、以後凡由中國各地運來大連之粗布舊棉花舊衣服等物、事前必須先行消毒、並令此地海事局遵令實行、以後每包貨物將加收消毒費五仙、蓋現已有若干出口商人請海事局、為防止疾病傳入、代為消毒、然該局將運出之貨物、因設備不週、不能照辦、目前須俟本月一日始可實行云、

日人盜賣湯玉麟財產發覺

日聯瀋陽通訊　湯玉麟在瀋陽之財產房產等、現由逆產整理委員會保管、之未遂事件、現仟奉天浪花街二號之高原清一郎、曾於民國二十一年任湯玉麟顧問、自滿案發生後、任財產管理委員、高原利用其職務以巧妙之手段、擬將湯所有之經數百年之各種珍貴古董品、汽車、鴉片等值數十萬元之財產、以軍部名義賣出、以圖射利、事後當局發覺後、高原稱係受湯之委託出賣、當局因無法得湯之證明、未決定犯罪行為、

警告張鶴聲君

前年閣下有源記公司絲吐棧單向敝處抵押銀款逾期既久屢催不歸茲為肅清起見爰通最後警告限十日內前來理楚否則敝處自動拍賣不足之數仍向追償特此登報聲明　復仁號啟

四明銀行

一、業務　辦理存款放款匯兌保管儲蓄業務各項貴重物件經營房地產業建築住宅店面出租
二、儲蓄　另設儲蓄部辦理各項儲蓄存款
三、發行鈔票　經政府特許發行鈔票專設準備庫辦理兌換及準備金事宜

上海總行　北京路二四〇號　電話一五五〇三　一五五〇四　一五五〇五
儲蓄部　上海南市分行　民國路臺灣路轉角　電話八一五〇七　八一五〇八
南京分行　楊公井　南京下關辦事處　下關
甯波分行　江北岸
漢口分行　特三區鄱陽街
其他國內重要各埠均有特約代理處

長江大戲院鑫記公司緊要啟事

啟者長江大戲院現由鑫記公司直接與房東訂立合同所有前長江大戲院一切出入賬目等事均歸舊業主負完全責任與新業主鑫記公司無涉特此聲明再者本院俟內部佈置齊備擇吉開幕特此預告　長江大戲院鑫記公司啟

中華民國廿二年六月四日　民報　星期日　第一張　第四版

社評

民族道德之中心（六）

（樸）

據上而言、儒道墨三家學說之所由起、皆所以應付環境而然、故儒道墨三家學說、經悠久之歷史、遂成爲民族特性、而爲道德之中心、夫土地人民政治、爲立國之要素、其實此三者之裏面、尤以民族之特性、爲立國之精神、有此特性、無論受外力如何迫壓、縱屈伏於一時、久而久之、必能伸張其勢力、反其原有之地位、無此特性、卽無外力迫壓、亦必奄奄消滅而無以自存、所以瞻國之存亡、視民族特性之存在與否爲斷、民族特性、原由學說所養成、而其見於行爲也、又可以四種觀察之、

（一）生活之特性、宜於農業國、現在工商業未臻發達、一切生活、只能極其單簡、亦只能任其自由、一旦改單簡之生活爲繁複、改自由之生活爲機械、則人民卽感不安之象、此種生活之特性、必不可強之使變者也、

（二）文字之特性、爲國家團給之工具、中國語言極其複雜、而所賴以統一者、惟有文字、當以文字提高語言、使不統一之語言漸歸統一、不當以語言改變文字、使統一之文字漸不統一、此文字之特性、必不可強之使變者也、

（三）風俗習慣之特性、使社會之根據、愈爲鞏固、政治與社會、必不能同時改革、政治之改革、有轍迹可尋、社會之改革、當潛移默化於不知不覺、社會之風俗習慣、經悠久之歷史而養成者也、必新者成爲風俗習慣、而舊者始可以漸而脫、若猝然改革、而政治上又無統治節制之力、則紛擾卽由是起矣、此風俗習慣之特性、必不可強之使變者也、

（四）宗教信仰之特性、使思想不至於紛歧而無歸束、中國雖無宗教、無形之中、孔子爲全國信仰之中堅、一旦打倒孔子、於學術界是損是益、尙待研究、而使全國人民、頓失中心之信仰、其患至巨、蓋思想無所歸束、而法律又不能統一、恣睢決裂、必至衆論棼起、於言論上之衝突、馴至行爲上之衝突、此宗教信仰之特性、必不可強之使變者也、

以上所舉、未必果爲優良之特性、但是既成爲特性、已非一朝一夕之力量、可以改易、若必欲改易、新者未養成、舊者已喪失、勢必徬徨無所依據、新者不宜於環境、必不能養成者也、謂他人父、謂他人母、終不顧矣、民族特性、雖可分四種觀察、而結果只成爲儒道墨三家學說、研究三家學說、卽可以明瞭民族特性、易言之、民族特性賴三家學說而常存、所以三家學說可爲道德之中心也、（完）

南西兩路軍將猛進 匪縮退憑險負嵎

山地險惡形同廢墟 挨餓不過紛逃投誠

本報三日南昌電　陳何就職後、將率南西兩路剿匪軍猛進、匪縮退贛東贛南贛西毗連險惡山地、因該地形同廢墟、匪挨餓不過、紛逃來降、中路軍收容匪官已有僞參謀袁國瑞等三百餘人、

中央三日南昌電　贛行營接陳誠電稱、此次投誠匪官兵三百餘人、僞參謀袁國瑞、連長顏興、宣傳隊長范郭銘等十餘人、予以優待、按僞職一律升用云、

國府嘉獎陳濟棠何鍵

本報三日南京電　國府三日電陳濟棠何鍵、該司令等努力剿匪、用紓政府內顧之憂、從茲合力圍剿、不難於短期肅清盡淨、安定地方、功忠黨國、殊堪嘉獎、

中央三日南昌電　粵陳濟棠二日電贛稱、十九路抗日軍達郴州、粵四師一部到樂昌、蔣及何鍵除早經去電歡迎外、並予該軍行軍之各種便利、

蔣委員長將召贛縣長會議

指示協剿機宜 考核各縣吏治

本報三日南昌電　蔣委員長定十五日召贛全省縣長會議、指示協剿赤匪機宜、並從事考核各縣吏治、澈底解除民衆痛苦、肅清匪患云、

蔣令嚴防漢奸

本報三日漢口電　鄂省府奉蔣委員長令、謂據報、各地漢奸大部潛伏佛堂、理堂、同善堂、藉講道爲掩護、收買退位軍官、運動民團紅槍會土匪、搗亂、應飭屬嚴防、○○○

蔣鼎文返漢

中央三日漢口電　蔣鼎文日前赴南昌、謁蔣委員長、報告水警局務公畢、二日晚由潯乘江安輪抵漢、

蚌北匪被擊潰

本報三日蚌埠電　駐蚌七師于團據報、有匪二百餘竄蚌北新橋站、三日晨派隊往剿、已擊潰、

紅槍會襲擊遼省東豐

電通三日瀋陽電　二日下午五時、黃大坊主所率紅槍會匪約一千名、襲擊遼甯省東豐、曾與公安隊交戰、但被侵入東豐、致城內大爲混亂、日領事館亦起火災、日守備隊接此急報、由山城鎮出發、當夜八時將會匪逐出城外、會匪遺屍六十一具、日方陣亡杉村上等兵一名、輕傷三名、

劉鎮華昨日抵漢

在漢就剿匪總司令職 然後赴潢川部署進剿

中央三日漢口電　劉鎮華三日下午乘輪由潯抵漢、何成濬派陳光組、朱傳經、何及各機關代表千餘人、在輪埠歡迎、劉登陸後、遝赴綏署訪何、詳談一切、旋赴太平洋旅社、接見宋天才、戴民權、禤興賢三師長、及衛立煌參謀長郭寄嶠等、詢各地匪情及進剿狀況、何成濬晚設宴、爲劉洗塵、定卽晚與曹浩森、何成濬、一度會商、或卽在漢就邊區剿匪總司令職、然後赴潢川部署進剿、據劉語記者、皖政已布置就緒、余（劉自稱）離皖期間、省府事務由民廳長馬凌甫代行、此來與曹參謀長、何主任、會商剿匪軍事、並擬在漢宣誓就職、日內卽赴潢川督師進剿、所轄鐵路以東各部、均已動員完畢、蔣委員長原限三個月肅清邊匪、六個月辦理善後、決脚踏實地、遵照訓示、向前做去、期能如限將三省邊匪、一鼓盪平、至善後方針、已擬有方案、以安定人心爲第一着、人心安定、諸事有爲、北上後非將匪完全肅清、暫不返皖云云、

展書堂師圍剿黑青旗等會

沂北黃山溝者已解決 沂南千餘人正剿辦中

本報三日濟南電　展書堂師連日在魯南沂水莒縣、圍剿黑青旗、金鐘罩等會、每股千人以上、韓復榘談、沂北黃山溝者、被擊斃二百餘人、餘和平就範、每人給一元、回家務農、沂南者千餘人、佔二七兩區公所、正剿辦中、李樹春電稱、會徒似有組織、蒙費各縣會徒、亦蠢動、似欲援沂水、李一日晚到莒縣下莊、安撫被擾人民、並急賑千元、三日到沂水晤展書堂、商辦善後、

中央三日濟南電　李樹春一日抵莒縣、二日由莒赴沂水、晤八十一師長展書堂、商解決黑旗會徒辦法、現沂水境有會徒千餘、盤據一七兩區、受會徒騷擾最鉅、李樹春令由當地賑分會、撥千元賑濟、又韓復榘三日語記者、沂水縣北部黑旗會、經軍隊包圍繳械解決、南部正在痛剿、展書堂在沂水指揮、

胡立夫昨絞決

死後舌突出口外 漢奸一個好榜樣

本報三日蘇州電　蘇高等法院三日晨九時奉到司法行政部令、着依照判決、將漢奸胡立夫執行死刑、該院檢察長當卽着法警準備行刑、下午二時、遂將胡逆提出、驗明正身、由法警上綁、胡背插「奉令執行外患等罪處絞人犯胡立夫一名」之標條、押送刑場執行絞決、胡行刑時、身着短褸、死後舌突出口外、

煤業公債 擬定總額二千萬

本報三日南京電　陳公博三日訪鄒琳、商談發行煤業公債、陳擬定總額二千萬、年息八厘、期限十年還本、鄒電宋請示、決定發行日期、

中國經濟年鑑 展至本年底出版

中央三日南京電　實部中國經濟年鑑各項材料、已收齊、內容約二百四五十萬字、現擬將材料擴充、數至六月底止、改用會計年度、作一九三四年年鑑、改於本年底出版、字數亦將增至三百萬字、又主編地理章之翁文灝出國、加聘張其昀担任、

京英領館慶祝英皇誕辰

中央二日南京電　駐京英領事館、三日午舉行茶會、慶祝英皇誕辰、外部及各機關高級職員十數人、前往道賀、

鄂建廳派員抽查堤工

中央三日漢口電　建設廳奉省府令、三日派員分赴漢黃荊河襄河三路、抽查襄河兩岸堤工工程、飭遵限期完竣各工程、

徐海各縣慘災

本報三日徐州電　徐海各縣災慘、蕭縣二日降雹、草盡木拔、哀鴻遍野、

更正

逕啓者、昨日敝社電訊稿、汪院長多電中「其間繆澂流師在喇嘛洞之戰、宋哲元軍在喜峯口之戰、均能壯烈犧牲、不長強敵、」於「喜峯口之戰」下、脫漏「商震軍在冷口之戰、徐庭瑤軍在古北口之戰」十八字、祈將此函刊登、以當更正爲荷、中央通訊社啓、六月三日、

立法院通過兩條例

模範林區管理局及林場章程

京訊、立法院今晨九時舉行第三屆第二十次會議、實業部中央模範林區管理局章程草案、及實業部直轄模範林場章程草案、條文錄下、

林區管理局組織條例

實業部中央模範林區管理局組織條例原文如下、第一條、中央模範林區管理局隸屬於實業部、管理中央模範林區內山荒造林及林政事宜、第二條、中央模範林區管理局經營區域、以江甯江浦六合句容當塗和縣所轄宜林山荒爲限、第三條、爲保護及設施上之統一起見、凡中央模範林區內原有林場、除私有林或面積不滿一千畝之公有林、或另有規定者外、均應由中央模範林管理局代爲經營、其費用之負担及收益之分配、由雙方協商定之、前項代爲經營之林場、其所有權並不變更、但依法律應收歸國有者不在此限、第四條、中央模範林區管理局設左列各課、一、總務課、二、技術課、三、推廣課、第五條、總務課職掌如左、一、關於文書之撰擬收發及保管事項、二、關於印信之典守事項、三、關於物品之購置修繕及保管事項、四、關於預算及決算之編製事項、五、關於款項之出納及保管事項、六、關於林業統計事項、七、關於各項報告計劃之審核彙編事項、八、關於不屬其他各課事項、第六條、技術科職掌如左、一、關於模範林場及苗圃之設置及經營事項、二、關於模範林場及苗圃施業案之編製事項、三、關於山荒土質之勘查分析及林野測量事項、四、關於清理各場圖境界事項、五、關於採種育苗及造林作業法之選定事項、六、關於育苗造林技術之研究改良事項、七、關於保安林風景林之經營事項、八、關於林產物之改良增殖事項、九、關於林業試驗事項、十、關於林警林夫之訓練管理事項、十一、關於其他一切技術事項、第七條推廣課職掌如左、一、關於指導及獎勵人民造林事項、二、關於強迫造林事項、三、關於民營林業保護及督辦事項、四、關於造林運動及林業宣傳事項、五、關於木材標本採集事項、六、關於林產品展覽事項、七、關於種子苗木推廣、交換及代辦事項、八、關於林產物之保管買賣事項、九、關於林業合作事項、十、關於林業調查事項、十一、關於其他一切推廣事項、第八條、中央模範林區管理局置局長一人、綜理全局事務、監督指揮所屬職員、第九條、中央模範林區管理局置課長三人、承局長之命、分掌各課事務、第十條、總務課置課員五人、技術員二員、技術課置課員二人、技術員十人、推廣課置課員一人、技術員五人、均承長官之命分掌各項事務、第十一條、中央模範林區管理局局長簡任或薦任課長薦任或委任課員技術員委任、第十二條中央模範林區管理局、因繕寫文件及其他事務、得酌用僱員、第十三條、中央模範林區管理局、得附設設計委員會、延聘林業專家爲委員、其章程由實業部定之、第十四條、中央模範林區管理局、得按照全區形勢及需要、劃爲若干分區、其辦法由實業部定之、第十五條、中央模範林區管理局辦事細則、由實業部定之、第十六條、本條例自公布日施行、

模範林場組織條例

實業部直轄模範林場組織條例如次、第一條、實業部直轄模範林場職掌如左、一、關於森林種子之檢定試驗及推廣事項、二、關於森林樹苗之培養試驗及推廣事項、三、關於森林災害之防除事項、四、關於模範林之經營及管理事項、五、關於公有私有之指導事項、六、關於林地之測候事項、七、關於森林副產物之培養事項、八、關於林產品之徵集及展覽事項、九、其他與林場有關係事項、第二條、實業部直轄模範林場置場長一人、薦任或委任、事務主任一人、技術主任一人、事務員三人至六人、技術員六人至十六人、委任、第三條、場長承實業部長之命、綜理全場事務、監督指揮所屬職員、第四條、事務主任技術主任事務員技術員、承長官之命、分掌技術及文牘會計等事務、第五條、實業部直轄模範林場、得酌用雇員、第六條、實業部直轄模範林場、得招收練習生、其辦法由實業部定之、第七條、實業部直轄模範林場、得擇相當地點、呈部核准設置分場、第八條、實業部直轄模範林場辦事細則、由實業部定之、第九條、本條例自公布日施行、

虎標良藥
回生起死
夏天常備
濟人利己

萬金油　八卦丹

急痧時疫　一服卽愈
脚癬濕瀼　一搽卽靈

除煩解暑
却病提神
消食辟疫
香口生津

以廣告欺人、只能使人一次上當、下次纔不要、錢送人、人也不要、本堂各藥、行世三十餘年、用過者、自然知其功效、早已愛不忍離、毋庸再爲介紹、未用過者、請試用之、有無以廣告欺人、當可明白、

招請各埠特約經理及代理　手續簡便利益優厚　簡章函索卽寄

虎標永安堂上海分行
電話九三一五九號
新新公司後面　甯波路五九五號

英防制日貨競爭
下院熱烈辯論羣謀抵制
問題嚴重內閣審慎將事

英有與美密切聯絡分握市場意向

路透二日倫敦電　今日午後下院辯論日本對外貿易之活動時・如火箭之四射・諸議員均以日本極廉價之貨物侵奪英國市場為言・保守黨議員里凡宣稱、帝國十三區之貿易、日本佔甚優勝之地位、且方在步步增高中、倘不能立即商妥英日協定、則有限制日貨數量入英國之必要云、保守黨議員海末斯萊稱、此非商業競爭問題・實為一種經濟侵略之國家信仰・用種種工具・如通貨膨脹盜用商標之類・以求執世界市場之牛耳・而為趨向主有東方之一種步驟・不列顛與其自治領及印度急當更密切合作・繼與如法比意等國締結協定・分握殖民地之市場・並當與美國作更密切之聯絡云・海外貿易部次官柯爾維爾代政府答稱、日本工值低廉、此次足增長其競爭力、但日本之組織及其有效率的出產、仍有需乎津貼、而近今日金匯價之大落、亦使日商佔極大之便利、目前尚未獲有證據、知其所津貼之數、等於日貨售價與英貨售價相差之數、英貨所暢銷之地、日貨運往者日增月盛、已引起實施抵制計畫之需要、此項計畫、或為徵收高稅、或為限制其入口數量、尤其為歧視行動、如取銷英日商約是也、今印度政府已通告日本取銷印日商約矣、此舉使印度政府於該約期滿後得對入口日貨施特別計畫、柯氏次稱、關於內國市場入口稅法曾規定一種機會、使英國實業另得稅則上之保護、至於外國市場、則政府不能取直接行動、任何行動必須出以條約、自治領因渥太華會議之結果、已使不列顛享有某種優惠待遇、殖民地近多數修正稅則、以裨益英國出口貨、而以棉貨為主、西非因有國際之義務、不能實施帝國優待、但迄今可貴之蘭開夏市場、未受日貨競爭之嚴重影響、柯氏又謂競爭今有益轉劇烈之象・該問題之嚴重性質・已使內閣政府審慎將事・此為甚複雜之問題・應整個解決・而不能枝枝節節為之・商部大臣任錫曼近與日大使談話時、曾說明英政府視題案為英國實業大困難事件之一、並向日大使建議、今第一步應由英日實業家代表開會、以便互相分配市場、覆文今正在考慮中、詳情未便發表、會予日本以最惠國待遇之西非條約、行將取銷、惟此非僅關一處市場問題、英政府覺處置此事之最佳辦法、厥為兩政府對各市場努力成一總諒解、柯氏末謂政府將以種種方法利便談判云、

德將宣布緩付債款
法無表示美將嚴厲對付

路透二日柏林電　衆料下星期必宣佈緩付債款之辦法、但非總緩付、或謂沙赫特將宣布展緩付本、但將勉力以外幣償付一部份利息、而以必須用於德國之馬克償付其餘利息、至於道威斯與楊格借款之償付、則目前不受影響、參加銀行家會議之美代表已聲明如沙赫特宣佈總緩付、則美國之執有債券者準備對於不付債券之德商行沒收其在美之任何資產云、

路透二日巴黎電　此間官場聞德國國家銀行總裁沙赫特之言論後、無甚表示、以為此言僅指德政府所欠之私人債務而言、並不涉及楊格計劃之債券、

路透二日柏林電　展期緩付德國所有長短期外債之辦法、不久可望宣佈、大約其宣佈期在耶穌降靈節後、此說係德國國家銀行總裁沙赫特今日在此對外國新聞記者所發表者、外國銀行家在柏林之會議、今日閉幕、沙赫特說明此會之意義、謂德國國家銀行已切實決定不許其所存外幣準備金再行縮減、而出入口之尋常信用、必須維持、德國願意償付債款、但必須有賺錢付債之機會、德國貨幣之穩定、在任何環境內必須保持云、沙赫特謂關於緩付債款之言論、其關係之重要、可於德國本年內所須償付之債額見之、查德債總額約為二〇・〇〇〇・〇〇〇・〇〇〇馬克、其本年到期應付之數為六五〇・〇〇〇・〇〇〇馬克、欠美債款最鉅、計八・一六〇・〇〇〇・〇〇〇馬克、欠荷蘭次之計三・四二七・〇〇〇・〇〇〇馬克、再次為英國計二・二三一・〇〇〇・〇〇〇馬克、目前困難由於德國貿易之大減落、國家銀行鈔票準備金僅有百分之八三、而法定之最低準備數、則為百分之四十、沙赫特雖未明言展期緩付、但聞其言者、則咸作此解釋、英美等外國銀行家會議、考慮德國外債償還事宜後、今日一致通過一文、對於德國國家銀行逐漸增置現金與外幣準備金之需要、表示同意、並對於德國對外貿易盈餘減少、不敷還債之情形、承認其有考慮如何保護並擴大德國外匯準備金之必要、此文並宣佈代表長期債權人之永遠小團體將與德國國家銀行時常接洽、而短期債權人亦將有固定委員會與該銀行接觸、此文末謂國際大債款僅可由貨物之流通與還債辦法之整理而解決之、確信世界經濟大會最大之一、將在便利德國轉運問題之迅速的與永遠的解決云、

英美法軍縮談話
決在巴黎舉行

哈瓦斯三日巴黎電　現經證實、英美法三國談話將於下星期中在巴黎舉行、參加談話者為法總理達拉第、外長彭古、英國航空大臣倫敦德里、軍縮會議代表艾登及美國軍縮會議代表台維斯、此項談話可於下星期四日告終、

石井赴英倫
美代表下星期首途

國新社二日紐約電　日代表石井今日乘奧林匹克輪船赴倫敦、對於日本將在經濟會議提出之方案、未有表示、僅向往詢者聲稱、對於許多問題之態度、將隨事態之趨勢為轉移、對於有關「滿洲國」之經濟問題、倘提出討論時、尤當見機行事臨時決定態度也、據聞石井曾與美總統談及「滿洲國」之經濟與財政、惟談話情形、則白宮與石井俱未曾稍示端倪、今日石井臨行前聲稱、吾輩將合作以努力恢復國際貿易與信任、但合作之進行方法、將於此會議初期中決定之、余信此次會議可望成功云云、自石井離美後、美國代表已啟程、其餘代表於下星期初放洋云、

美參與歐洲事
▲參加國際勞工會議

路透二日日內瓦電　[illegible]

責德焚書
日著作家係與文明挑戰

路透三日東京電　日本著名作家八十八人、頃議決斥責德國國社黨焚燒「不合日耳曼主義之書籍」、指為辱沒德國文化、而與文明挑戰云、

四強公約談判
現又轉至危迫階段

路透二日羅馬電　四強公約之談判、現已至危迫階段、雖目前無從覓得官場消息、以證實此說、但衆信意相墨索里尼已通知法國、告以不能接受法國所提出嚴格管德國將來軍裝製造之要求、聞意相本擬明日在參院發表關於四強公約之重要言論、但參院明日不開會、故意相在星期一日以前未能有所陳述也、

國新社二日柏林電　四國公約之簽訂、忽於最後五分鐘內、因法意兩國之要求、將草約之內容更改而致延期、德國外交界將此項消息、均感極度之失望、此事法國方面、雖然其半官式宣言中頗多影射之語、然此最近之稽延、實與德國毫無關係、故德國半官式外交通訊報載、法國所受之困難、實由於其對於小協約諸國之要求、已經讓步、以致公約中須明白承認此後條約修改之不可能、即在國聯會章範圍以內者、亦不得稍事修正、如此則歐洲現有之局勢、將永久加以維持、此實與意相墨索里尼倡議締結公約之原意大相逕庭也、外交通訊復稱、法國今日已達兩道分岐之交點、勢必須擇其一而行之、或依從小協約國自私之要求、或為歐洲全部之和平合作著想、勢難長此依違兩可也、

日增駐外領署
謀與各國接近

路透三日東京電　內田外相現增多駐外使領署、俾與各國在友誼上與經濟上更相接近、其所定之程序、擬在埃及愛沙尼亞阿富汗哥倫比亞設立新使署、並在「滿洲國」印度巴西紐絲倫及非洲等地設立新領署、又擬增加商務參贊人員云、

美機器駕駛人
駕駛飛機試航成功
打破不停飛航新紀錄

國新社二日紐約電　鋼鐵製造之機器駕駛人業已切實證明、能在各種普通飛行環境中駕駛飛機、今日曾駕一全金屬飛機、自綠杉磯出發、經十三小時二十五分而抵紐約、不僅創千古之奇聞、且又開不停飛航之新紀錄、機中乘有著名飛行家霍克士、據其語人云、渠在途僅發縱指示一切、悉任機器人工作、未遇任何困難、雖未值極惡劣之天氣、而有數處天氣亦頗足使普通駕駛員驚慌、乃機器人當之、仍能應付裕如、動作甚為準確、該機係今夜十一時十六分抵紐約、此次係屬試驗性質、故各著名航空公司皆極注意、所乘機為美國空路公司新造二十架之一、速度每小時一百七十哩、按綠杉磯至紐約、載客機定期航空時刻甫於兩星期前由各公司減為十八小時、今機器駕駛人僅行十三小時半、逆料不久當更可減縮云、

長濱油礦大火
損失約值美金百萬元

國新社二日長濱(加里福尼亞)電　此間著名信號山油礦今午大火、十大油井烈燄騰空、風姨肆虐、更將燎原之火向儲油池吹去、於是救火之水陸軍警、急分兩組、一組封閉已着火與未着火之油井、一組開放油池、將數百萬加侖煤油傾入太平洋、並因原有輸送煤油至輪船之輸油管流放、不速、在池底鑿孔、令經兩街衢流入大洋、一時街中油深二尺、此項損失雖不貲、但全礦因此得免悉付一炬、施救至晚間、遂大致熄滅、但僅數井尚有餘火、起火原因由於蒸溜廠爆發、其勢之猛、二十五哩周圍之一區、均被震撼、距油礦不遠處有水兵三百人悉被震仆、炸死者聞有二十人、已獲屍身七具、火燄由廠延及油井、及地上積潴之廢油、頓成一片火海、幸數分鐘內即有軍警大隊來救云、

路透三日加州長灘電　美國利志曼油公司之煉油廠、今日爆炸、死十一人傷十八人、四周三十哩皆聞炸聲、損失約值美金一百萬元、

日煤礦爆發
▲死傷工人七十

日聯三日佐世保電　佐世保港外崎戶煤礦三日上午七時二十分突然爆發、工人七十死傷、至一時半救出二十八人、長崎縣北保亭縣長等趕赴當場調查真相、

停戰協定簽字經過
談判三小時餘而完成

天津通訊　中日停戰協定、業於昨午(卅一)在塘沽簽字、查長城戰事、相持兩月有餘、我方以軍械見絀、雖有官兵忠勇犧牲、終不敵敵方之飛機重炮、自冷口陷落、灤東全線動搖、石匣竟失、日軍着着進逼、撤防、平津已在包圍、我方於二十一二日已通令撤兵、冀於平郊集中、作背城借一之計、徐庭瑤受北平城防之任、已有悲壯之決心、乃二十二日午後四時半、形勢突有轉變、我方猶不之信、當夜十時半日方某武官與我方某要人約晤於某處、遂作最後之和平努力、商洽五小時、已得具體案、二十五日徐燕謀參謀銜何代委員長之命、持案赴密雲、日本永津武官偕同往、至則於原案外、又增檢查一條、徐當晚返平、繼續商洽、意見接近、遂請關東軍特派代表、為形式上之簽字、實則內容固早有成議者也、

雙方代表

中日雙方休戰代表、於卅日下午四時、會於塘沽日本陸軍運輸部塘沽出張所內、吾方出席代表委員長為參謀本部廳長陸軍中將熊斌、委員為鐵道部政務次長錢宗澤、北平軍分會高級參謀步兵上校徐燕謀、軍委會顧問李擇一、雷壽榮、華北軍第一軍團參謀處長張熙光等六人、日方代表為關東軍副參謀長岡村甯次、關東軍參謀步兵大佐喜多誠一、炮兵少佐遠藤三郎、步兵少佐藤本鐵雄、河野悅次郎、師參謀騎兵大尉岡部英一、北平公使館武官大佐永津比佐重、雙方委員晤面後、彼此介紹、略述寒暄、即互出委任證書觀覽、遂約定正式會議之時間地點、談約四十餘分鐘、吾方委員即返專車、夜間均寢於車上、日方委員有下榻於日本富士屋旅館者、於下榻於運輸部者、吾方除正式代表外、尚有熟悉日本情形之殷汝耕、及軍分會參議何某、路某、日方除上述代表外、亦尚有參列員中國駐屯軍參謀步兵少佐大橋熊雄、北平公使館武官海軍中佐藤原喜代間、公使館一等書記官中山祥一、繙譯駐「滿洲」大使館書記官林出賢次郎、副官炮兵大尉伊藤章、工兵大尉紫波幸患等數人、吾方代表到塘後、當晚雖未能會議、但急欲知日方所提條件之內容、以便研究對策、故當日晚間、由代表中人以友誼資格、與日方週旋、從而探詢條件內容、於是得悉條件之大略、甚為簡單、尚無過分苛求之處、」

塘沽會議

三十一日上午九時、雙方委員遂仍在原地開正式會議、吾方出席代表熊斌、錢、李、徐四人、由日方委員長岡村、吾方提出停戰協定條文、交熊委員長以次傳觀畢、吾方要求暫行休息、遂退入會議廳之另一室內、對協定條文、過細研究、於措詞字句上、斟酌後添註修改意見、於十一時前十餘分鐘入會議廳與日方會議、吾方所提意見、均酌量接受、自始至終、未發生多大爭執、故遂得順利解決、於十一時十分、繕就正本、中日文字各二份、由雙方首席委員、簽名於上、醞釀多日之停戰問題、於三小時又十分之談判、遂告完成、雙方委員於簽字畢後、共舉祝杯、完成外交儀式、吾方代表於十一時二十五分辭出、返專車進膳、並將協定原文用電話報告軍分會及于學忠、日方並約吾方委員於下午二時、仍假會議廳內、開懇談會、吾方委員於進膳後、略商關於協定範圍以外之事、包括偽軍之處置及非武裝區域治安等、以便用談話方式、作口頭約定、商定後遂準時偕全體委員赴日方之約、日方人員、亦全體參加、並備有香檳酒類及小吃、於觥籌之下、又解決許多問題、但非具體文件、故無從發表、其停戰協定條文則經雙方代表之同意、於簽字完畢、即由雙方交與在塘採訪中日新聞記者、向報紙披露、

專車過津

雙方代表之懇談會、暢議至下午四時、吾方代表去始返專車、日代表岡村偕同來參謀數人、於五時許至車站、準備搭乘專車來津、向駐津日軍司令中村報告會議經過、塘沽日本僑民及駐軍均到站歡送、雙方委員在站台立談甚久、壓道鐵甲車第五隊、於是時在專車前開出、專車則於六時一刻開行、中日兵士、均在站舉槍敬禮、車開後雙方代表在車中晚餐、專車於七時半到達天津東站、日方岡村、中山等十餘人、與吾方各委員一一握別、下車往晤日本司令、日軍並預派日兵十餘人、在站迎候、站外停有日軍之腳踏汽車、及載重坐車數輛、岡村諸人、遂乘該車而去、專車於岡村下車後、即向總站開去、于學忠主席、在該站上車、與各該委員談話、于氏下車後、專車遂開往北平、全體委員均同去、故錢張二人、均未在津下車、

最初接洽

此次停戰會議、首由日方提出、於上月二十二日、由駐平日使館一等書記官中山詳一、及永津武官、與吾方接洽斡旋頗力、二十三四兩日、曾生波折、至二十五日、吾方派徐燕謀參謀為代表、至密雲面見日軍平賀旅長、傳達吾方意旨、徐氏當晚回平、雙方意見、遂更接近、中間永津武官、奔走最力、進而討論協定範圍、及會議地點、代表人選、軍分會向中央推薦首席代表二人、一為蔣委員長保定行營主任錢大鈞、一為熊斌、結果由中央派定熊氏、委員人選、錢亦經數次抉擇、始定現在之六人、錢宗澤係保定軍官出身、在北伐中歷參軍機、徐燕謀能日本文語、故充赴密雲軍使、雷壽榮、李擇一、均為精通日本文語、且識日本軍人甚多、故特約參加、張熙光則為于學忠所派、因于氏為冀省主席、在軍事政治上均負重責、故由彼推一代表也、

會議地點

會議地點、聞日方初特在日軍佔領地內、後始改為塘沽、會議地點、原由北甯路接洽借塘沽招商局大客廳、但因此致消息外洩、為某報所披露、故遂作罷、前日臨時預備借用永利鹽公司之客廳、專車已開至永利岔道、又旋復變更、在日軍運輸出張所舉行、故專車上有中日雙方代表、恐不逞之徒有所妨害、故戒備之嚴、為歷來專車所僅見、且又為人耳目、故由永定門開行、沿途哨兵相望、且向外伏臥、作預備放姿勢、不遠更置有機關槍、官長亦往來巡、塘沽戒備尤嚴、海河北岸、及各街巷之口、均設有雙崗、車站週圍、禁人行走、前日下午各工廠、因此[illegible]

謁何報告

熊斌、錢宗澤等所乘專車、因應道車所掛車輛較多、開行遲緩、至昨晚十一時四十分始行到平、車站及附近戒備極嚴、東西兩交民巷口並提前於十時戒嚴、禁止行人通行、熊等下車後、即分乘汽車赴居仁堂謁見何應欽報告、此次中日雙方軍事代表在塘沽[illegible]處置問題、曾一度提及、並未[illegible]方私人接洽解決辦法、至關於[illegible]之中國警察人數、日方亦未提[illegible]決定、以足敷維持地方治安為[illegible]返長春、向關東軍部報告云、

留園重行扣押

蘇州通訊　閶門外留園、為盛宣懷遺產、前經院令發還後、縣府又奉省令照舊押扣、縣府遵經於昨日上午派管理員蔣厚之、盛產管理處副主任黃勝卿、復往留園、將園重行假扣押、

常熟查獲漢奸

常熟通訊、本縣公安局、奉省府密令、謂據人告發、有漢奸施根壽等十餘人、在常活動、着迅予拘究、前日由偵緝隊派員將施根壽、邵老乙、王同順等三人拘獲、於昨日解縣審理、三人矢口否認、供詞狡滑、惟王供詞中、有我做竹行生意、每月有三十元收入、豈甘做漢奸反拿六元一月之理、覺有破綻、現三人下獄、候續行偵查、按施等均係無業游民、

惟本邑金融界[illegible]

浙六三紀念
舉行拒毒演講

杭州通訊、昨(三日)為六三禁烟紀念、浙省拒毒會於上午八時假省黨部大禮堂舉行紀念大會、到各界百餘人、即由主席胡健中報告、禮成後、繼續舉行大學中學小學學生拒毒演講比賽、下午杭州地方法院在湖濱公衆運動場焚燬一年來烟土烟具、茲錄演講優勝者名次如下、[illegible]

錫繭市第三日
扯價均四五十元

無錫通訊、本屆春繭行市、開秤兩日、因各繭行多破壞議案、放盤濫收、故繭業同業公會、於前(二)日下午三時、召集[illegible]繭兩界、開聯席緊急會議、[illegible]

李樹春抵臨沂
▲臨沂會衆可就範

濟南快信、[illegible]

松江發生命案
因賭而起

松江通信、松江南門外打鐵橋左近、同興碾米廠工人陳仲朝、[illegible]於古歷四月二十五日、因賭被全廠工人吉金華、卡洪寬等毆有重傷、於五月初一日傷重身死、該兇手等即將陳屍私自棺殮、掩人耳目、事被屍弟陳仲傑探悉、[illegible]今日(三日)前往勘驗云、

無錫盜刦傷人

(無錫通訊)本縣第一區尤渡里五八四圖、橋[illegible]

小言
剿匪問題　（熵）

有報人之心而不能下人者，是匹夫之剛也。句踐困於會稽而歸，臣妾於吳者三年，卒能沼吳。此雖屬老生常談；然於事實上，眞能臥薪嘗膽，生聚教訓，則今日之空談，安知他日不能見諸事實？

抑有進者，內憂之足慮，甚於外患。譬之病夫，臟腑有疾，再受外感，將益難支持。假使身無心腹之患，偶有外感，亦不足慮。

就目前現狀言，剿匪問題，實為當務之急。集中力量，消除心腹之患，增強元氣，俾能抵抗外來之禍。

本日南京電稱，國府以剿匪南路司令陳濟棠，西路司令何鍵，努力剿匪，紓政府內顧之憂，特電嘉獎。記者敢進一言，願繼續努力，肅清匪患焉！

教育

萬國運動　第一日

華隊各項佔優

決賽四項破上屆紀錄　王季淮跳遠壓倒羣雄

預備已久之上海萬國運動會、於昨日起、在田徑場舉行、天晴而多雲、微風涼快異常、各健兒精神奮發、八項決賽中、共打破上屆紀錄者、竟有四項之多、計鐵餅米諾洛夫造成三五米四二優異紀錄、壓倒冷培根、女子跳遠美人白乃特小姐成績四米八十五、男子跳遠王季淮成績爲六米七十五、與日人小松血戰一場、女子跳高冠軍亦屬白乃特、其成績爲一米四五、亦破上屆紀錄、茲將各項詳細情形紀之列下、

▼大會開幕　薰風拂面、薄雲蔽天、九國健兒先後入場、一時既過、主席台前之音樂隊、卽開始奏拍悠揚悅耳、雄壯激昂、未幾報告員登台號召、各健兒乃魚貫入場、列隊游行、中華女將首先開路、美英二國繼之、再後爲法德美英俄日猶太等、最後一隊、亦爲中華健兒、表示家讓客之雅風、

▼市長致詞　游行一週既罷、各健兒面對主席台前、吳市長乃登台致訓詞、略謂一年一度之上海萬國運動會、於今又屆、回顧以往歷屆之精神成績、實與日俱進、確爲可喜之事、交通事業日臻完善、人類種族隔閡之觀念、早日廢除、海上爲國際聯歡重要之地、萬國運動會、有益於萬邦、友好方面扶助良多、吾人深望此後各運動員成績日佳、國際之情感亦隨之俱進云云、

▼白鴿紛飛　歐西每當盛大之運動會舉行時、輒先放白鴿、以示和平之意、新聞報有鑒及此、慨將該報所用之信鴿六十餘隻、共分裝三籠、携至場中、預在鴿尾繫以五彩紙條、迨吳市長致詞方罷、三籠齊放、各鴿尾拖彩紙四散衝霄、遙望之長尾修俊、五色繽紛、若九霄之鳳、洵奇觀也、

▼運動開始　在觀衆鼓掌吶喊之下、乃宣告開始角逐、各戰士擄臂入場、靜候令下、以備一展奇材、而空氣亦隨之緊張萬分、現將各項戰況一一紹介於後、

▼戰場速寫　百米預賽　男子方面共有四組、美國短跑名將耶拉許、實力堪驚、十一秒二、尙非其得意之作、二組黃飛龍衝刺、頗見功夫、成績爲十一秒九、去耶氏尙遠、三組程金冠寫意捻得第一、成績爲十一秒六、是項既爲預賽、程氏或未使出全力、其優良成績、當於今日決賽時得之、四組第一爲陳嘉佑、成績十二秒正、乃四組中之最強者、

▲女五十米　女子五十米預賽第一組美小姐白乃特、脚步輕快、首席佔去湯姆遜與東亞小妹妹錢行素、競爭極烈、結果小錢差她半步、

▲男子鐵餅　第三項卽爲男子鐵餅決賽、我國冷將軍培根、滿懷熱望、殊有睥睨羣雄之意、孰知一擲之後、俄人米諾洛夫、着着佔先、成績邁進不已、冷氏亦不甘示弱、一擲一進、結果米氏之三五、四二米紀錄出、冷氏用盡生平之力、始終難以打破、遂屈居亞軍、

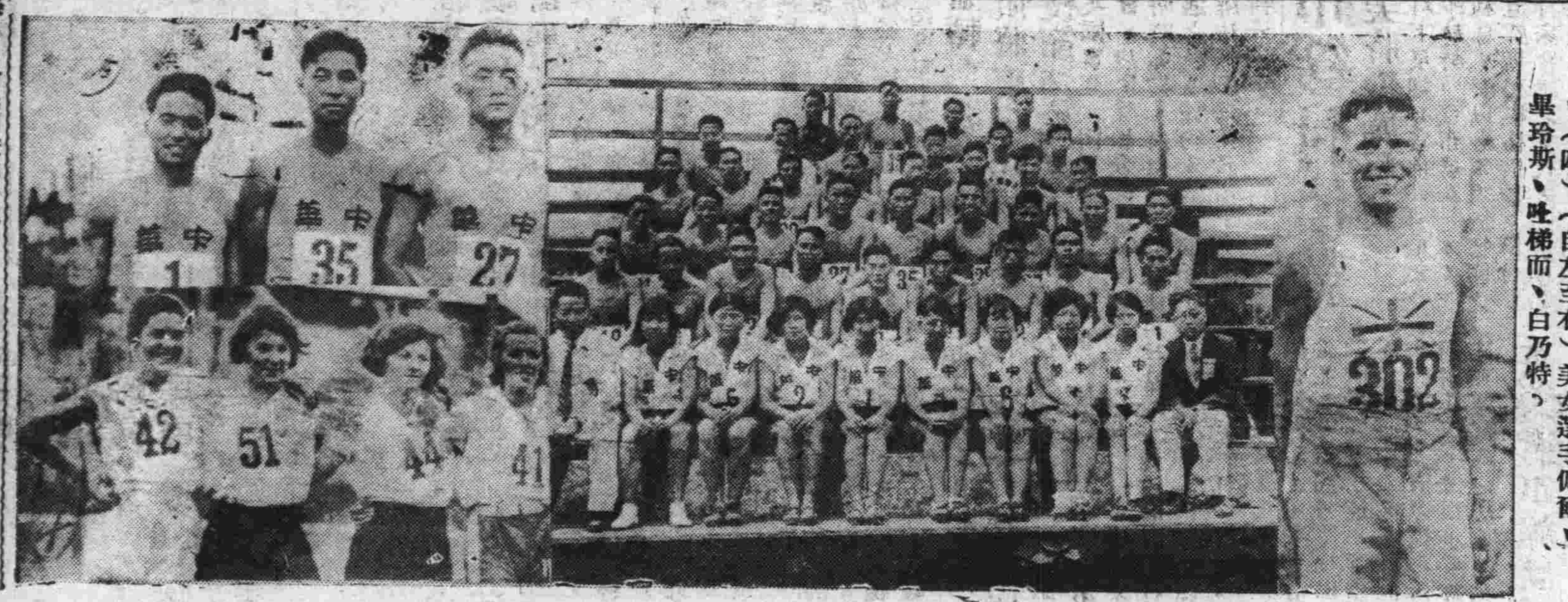

▲銅圖說明　（一）中華選手團、（二）（自左至右）跳遠決賽第一王季淮、跳高決賽第一吳錦祺、中欄預賽第一孫惠培、（三）千五米第一格來祺（英）、（四）（自左至右）美女選手佩爾、畢玲斯、吐梯而、白乃特、

▲百米複賽　乃得二組耶拉許、仍列第一、唯成績爲十一秒七、反不若預賽時爲佳、二組程金冠成績爲十一秒四、較預賽時爲進步、觀乎此種之明顯比率、則今日百米決賽、程氏實有壓倒耶拉許之可能也、

▲女子跳遠　復旦吳梅仙與夫兩江陳白雪俱未出場、中華隊之實力當然影響不少、美小姐白乃特風頭極健、以四米八七五打破上屆莊銘簇之四米六五、亞軍爲湯姆遜、第三第四均爲我方、女將陳淑卿陳榮明力爭上游、但體力有限、東亞小錢竟然落選、斯亦出人意表之事也、

▲高欄預賽　共有三組、第一組之冠軍爲德籍足球虎將派克攫得、第二組爲俄人米諾洛夫成績爲十七秒七、但尙不及第三組陳陵之十七秒四爲佳、

▲女子百米　事有湊巧、女子百米預賽之位置竟與五十米之位置絕對雷同、首席白乃特、成績十三秒四、未見吃力、錢行素再得第三、二組第一爲美人佩爾、陳淑卿與之奮鬥頗烈、但祗以一尺之差而居第二、

▲千五百米　起步之後、我國蕾叔昭卽大步前導、二圈後、格萊琪脚底生風、愈跑愈緊、蕾家變一仍混於人羣中循其後來硬之舊例、廝二圈及半、蕾氏開足馬達連撇數人、而格萊琪蕾叔昭輩亦拚力衝刺、阿蕾遂名落孫山、此項計格萊琪第一、傑維斯第二、蕾叔昭第三、門司第四成績四分二五秒、

▲二百米預　共得三組、一組第一爲蕾寅初成績二五秒、二組冠軍拉怯馥亞軍、程金冠僅後一肩、三組成績最佳、英人歇潑特得二三秒五、

▲男子跳遠　此項我國人材、當推王季淮氏、昨日尤見精神、試跳之後、始終佔於優勢、日人小松與岡氏、亦富有彈力、數跳之後、强弱漸分、中華國族佔一二三位者達三十分之久、入後日小松拚命、搶得第二、吳錦祺獲得第三、冠軍王季淮、成績六米七〇五、破上屆斯密斯之六米六六、

▲千米障礙　此項係表演性質、開始時因途中有水池一方、擱以草蘿、與跑者多數不悉此道、致此均跌入水中有如落湯雞、形狀極爲可哂、前三名均屬俄人成績爲三分二七・五分之三、

▲男子跳高　前三名均爲我國戰士、草上飛吳錦祺就地一滾、稱雄一切、綽號琳丁丁之顧彧、位列第二、陳陵則爲第三、

▲二百米複　第一組首席爲程金冠所得、二組仍屬歇潑斯、兩組之成績相差極微、前爲二三秒二、後爲二三秒正、

▲中欄預賽　先後二組、第一組陶英傑與陳陵一虎一豹、健步如飛、陶氏僅能先陳咫尺、二組第一係喘息未定之大鐵孫惠培所得、因孫跳遠尙未竣事、成績六一秒、尙不惡、

▲女子跳高　非常慷慨、我國僅一黃淑華出席、試跳之後、卽被淘汰、僅由英國姑娘湯姆遜分去第二、餘均美人所得、

▲四百米預　第一何德寶、本爲前導、三百米後漸爲鄧開爾追上、關長發努力加油、終不能超過鄧氏、乃居第二、何氏第三、二組冠軍歇潑特亞軍、曾榮忠第二、劉福康則得第三、

▲男子接力　上屆冠軍爲美國得去、中華誓志報仇、已非一日、開始之後、一路順風、第一棒黃飛龍先人一步、二棒蕾寅初極稱矯健、三棒王季淮、衝刺非常得法、四棒程金冠領導羣雄、乃得第一、成績四六秒、與上屆之四四秒所去不多、

▲女子接力　共有三國、我國接替跑法未臻迅銳、落居第三、未爲無因、冠軍美國隊之成績五五秒、又破上屆紀錄五七秒八、

男子徑賽預賽成績

	第一名	第二名	第三名	成績
▼百米				
第一組	耶拉許（美）	岡（日）	派克（德）	十一・二秒
第二組	黃飛龍（中）	魯蘇（美）	西阿來（英）	十一・九秒
第三組	程金冠（中）	湯史雷（美）	克來格（美）	十一・六秒
第四組	陳嘉佑（中）	蒙乃漢（美）	依壽（法）	十二秒
▼二百米				
第一組	蕾寅初（中）	賽拉（法）	魯蘇（美）	二十五秒
第二組	拉怯馥（美）	程金冠（中）	齊本（日）	二四・五秒
第三組	歇潑特（英）	黃飛龍（中）	蒙乃漢（美）	二三・五秒
第四組	耶拉許（美）	岡（日）	依壽（法）	二三・六秒
▼四百米				
第一組	鄧開爾（美）	周長發（中）	何德寶（中）	五四秒
第二組	歇潑特（英）	曾榮忠（中）	劉福康（中）	五二・一秒
▼高欄				
第一組	派克（德）	地梵特（美）		十七・八秒
第二組	米洛諾夫（俄）	郭智新（中）		十七・九秒
第三組	陳陵（中）	特魯來（英）		十七・四秒
▼中欄				
第一組	陶傑英（中）	陳陵（中）		六〇、五四分之秒
第二組	孫惠培（中）	密洛納夫（俄）	顧而（美）	六一、秒

男子徑賽複賽成績

	第一名	第二名	第三名	成績
▼百米				
第一組	耶拉許（美）	岡（日）	黃飛龍（中）	十一、七秒
第二組	程金冠（中）	湯史雷（美）	蒙乃漢（美）	十一、四秒
▼二百米				
第一組	程金冠（中）	蕾寅初（中）	拉怯馥（美）	二三・二秒
第二組	歇潑特（英）	耶拉許（美）	黃飛龍（中）	二三・秒

男子決賽各項成績

項目	第一名	第二名	第三名	第四名	成績
千五米	格萊琪（英）	潄維斯（美）	蕾叔昭（中）	門司（英）	四分二十五秒
跳遠	王季淮（中）	小松（日）	吳錦琪（中）	岡（日）	六・七〇五米（新）
跳高	吳錦琪（中）	顧彧（中）	陳陵（中）	維衞（拉德維亞）	一・七三米
鐵餅	米洛諾夫（俄）	冷培根（中）	瓦維克（美）	莫托夫金（俄）	三五・四二米（新）

▼障礙賽表演

第一、拉夫欽哥　第二、門司　第三、塔塔列夫　第四、拉維斯東　三分二七・五分之三秒

女子預賽成績

	第一名	第二名	第三名	成績
▼五十米				
第一組	白乃特（美）	湯姆遜（英）	錢行素（中）	七・二秒
第二組	佩爾（美）	陳淑卿（中）	陳寶襄（中）	七・五秒
▼百米				
第一組	白乃特（美）	M湯姆遜（英）	錢行素（中）	十三・四秒
第二組	佩爾（美）	陳淑卿（中）	霸特來（英）	十四・七秒

女子決賽各項成績

項目	第一名	第二名	第三名	第四名	成績
跳遠	白乃特（美）	M湯姆遜（英）	陳淑卿（中）	陳榮明（中）	四・八七五米（新）
跳高	白乃特（美）	佩爾（美）	M湯姆遜（英）	吐梯而（美）	一・四〇五米（新）
男子四百米接力	第一、中國	第二、美國	第三、日本	第四、英國	成績四六秒
女子四百米接力	第一、美國	第二、英國	第三、中國		成績五五秒

各國得分表

男子　中國二十七分　美國八分　英國七分　俄國六分　日本六分

　　　拉德維亞一分　德國〇分　法國〇分　猶太〇分

女子　美國十九分　英國八分　中國五分

本屆記錄與上屆全國及世界之最高紀錄比較表

	本屆記錄	上屆記錄	全國記錄	世界記錄	
千五米	四分二五秒	四分一九・八秒	四分二一・四秒	三分四九・八秒	
跳遠	六・七〇五米	六・四九米	六・六〇七四米	七・九八米	破上屆記錄
跳高	一・七三米	一・七六米	一・七九八米	二・〇三米	
鐵餅	三五・四二米	三四・八九米	三六・五〇米	五一・七三米	破上屆記錄
四百米接力	四六秒	四四・八秒	四六・六秒	四〇秒	
▼女子					
跳遠	四・八七五米	四・六五米		五・九八米	破上屆記錄
跳高	一・四〇五米	一・三九米		一・六五米	破上屆記錄
四百米接力	五五秒	五七・八秒		四六・九秒	破上屆記錄

六日教師節　本市將大舉慶祝

參加各校是日下午放假　推顧蔭千等三人爲主席

上海市滬南閘北市立小學校教職員、於昨晚在萬竹小學、開第二次慶祝教師節籌備會、到萬竹、養正、梅溪等二十二校代表、推錢選青爲主席、姜夢麟紀錄、開會如儀、首由主席宣佈開會宗旨及慶祝意義、繼由胡懷天代表報告赴教育局接洽、已蒙允准於教師節下午停課半天經過、旋卽討論議決、（一）滬南閘北區市立小學全體教職會、於六日准下午一時半在養正小學舉行紀念會、推定顧蔭千、錢次九召集、（二）各校應於是日懸旗一天、（三）敦請教局長、科長、督學、及劉湛恩、廖世承、鄭通和三先生演講、（四）推定徐適千、胡懷天、起草大會宣言、（五）推定張詠春徵集慶祝教師節紀念文字、（六）推定趙侶青、錢選青張詠春爲大會主席團、（七）推定楊頌禹、錢次九徵求各校教師及學生表演游藝、（八）卽晚六時在大富貴舉行聚餐、餐費由顧蔭千王定誠收集、議畢散會云、

中國教育年鑑　審查材料

六日截止　卽陸續付印

教育部爲第一次編纂中國教育年鑑、徵集各省市材料早經就緒、廣東材料、最近已送到、邊遠省分、有一二處缺者、已來一部分、教部編纂委員會、定本月六日爲最後審查材料截止之期、卽可陸續付印、聞此次年鑑目錄、現已分別黨訂、甲編敎育總述、分教育宗旨、教育方針、學制系統、教育行政四項、乙編教育法規、分中央教育法規、及各省市區教育法規、其中又各分若干章、丙編教育概況、學校教育概況、分對各種教育、詳細列舉、（初等高等、（大學及專科）中等、（中學師範及職業）初等、（初等教育與幼稚園及義務教育）蒙藏、（蒙古西藏）華僑、（荷英美法荷等屬立南洋與暹羅及日本美洲其他等華僑教育）社會教育概況、分十餘章、每章又分若干節、國外留學概況、將亞洲歐洲美洲各國留學情形及回國狀況、皆分別記載、學術研究等著、編譯教科圖書、審查各關係及學術團體概況、將國省市區立有關文化之各機關組織沿革行政等、次第列入、丁編爲各種教育統計、戊編教育雜錄、有興學以來教育大事記、庚欵與教育、各時間之中小學教科書、教育研究概況等、皆甚關重要之記錄文字云、

市第一次　健教展昨閉幕

▲出品限今日正午前領回

▲牙賽第一名尙文尹儒珍

本市第一次健康教育展覽會於昨日下午五時閉幕、和安小學及中國女體師均有精采表演、牙齒比賽、昨日決賽揭曉、並舉行給獎、茲分誌如次、

▼領回出品　市教育局昨通告參加展覽之各學校各團體云、查健康教育展覽會於六月一日開會、至六月三日期滿閉幕、借用會場、應卽交還、所有十二時以前、到會決回、其學校出品、務於六月三日下午五時以後、六月四日上午十二時以前、到會領回、其學校出品中標籤上出品目錄單上等、有顏色筆圈圈記號者、由本局保留、以作永久陳列、或供衛生署編印特刊之材料、特此通告、

▼牙賽給獎　牙齒健康比賽、昨已決賽、於下午四時一刻、在演講場舉行給獎禮、由衛生局學校衛生科長吳利國主席、計第一名尙文小學尹儒珍、（女）十四歲、得獎品二十四件、第二名慈善團第一小學秦承康、十三歲、得獎品十二件、第三名普益社幼稚園曹榮明、六歲、得獎品八件、牙醫爲蘇傑郎黃仁德云、

縣教局長　考察顧橋農教

上海縣各社教機關最低工作標準之實施、教育局奉廳令精密考查、昨日上午九時施教局長偕同局員楊惠明赴顧橋農民教育館考察、先由張館長報告該館工作概況、然後引導施局長楊局員考察實驗區農民補習學校、特約農田、各養魚場、特約織戶、示範農田、圖書館、陳列室、養蜂場、土布工廠、灌水機器等等、至下午六時始返局云、

江南學院　同學歡迎董事長

江南學院第一屆畢業同學、近以該院董事長葉開鑫、自京來滬、對於校務、將有積極發展、前途頗有希望、特於日昨假大西洋菜社、設宴歡迎、到許也夫范叔寒曹志功賈耀西及學生自治會代表汪勵吾等數十人、席間對學校進行方面、頗多討論、結果甚爲圓滿、學生自治會已定本月五日舉行歡迎葉氏大會、並邀學業同學參加、聞畢業同學會、現正籌備組織、籌備處設大沽路新馬安里三十四號曹宅、凡在江南第一屆畢業同學、無論法律政經等系、均歡迎前往登記、外埠同學、亦可將最近通訊處及狀況郵寄籌備處、以便彙印同學名錄云、

長安公墓

穴基丈二長八尺闊一○價目低廉每穴卅元○土質高燥不見滴水○自備柩車隨時可運○立案完備○水陸交通○停柩殯舍○代築碑塚○永久保管○直達墓地○不取分文○堅固美觀○章程面索○函索卽奉

事務所　南市董家渡一四四　電話南市二三一四二七

鴉片尅星　百補矮瓜精

●國民政府註冊●中央衛生試驗所證明無毒●海關扣留化驗無毒准寄●國貨展覽會優等獎料●

此精風行海內迄今十餘年戒絕多年老癮無算功效久著有口皆碑原料用吉林矮瓜籐藥以珍貴補品提煉成精藥性和平並無絲毫毒質服後精神爽健安然辦事敏捷有佐補氣益血滋陰加陽之功具滌蕩烟漬開胃潤腸之力每服半月戒絕負責保證永不反癮每大瓶二元二角半小瓶每十二瓶一打郵寄加一批發優待（如旅行欲求便利另有百補矮瓜丸）功用相同每瓶一元

▲上海新開路醫園弄普達藥廠發行電話三〇〇六〇

▲分售處大馬路先施永安藥部　正威藥房　鄭家木橋大華藥房　西新橋濟華堂　大陸藥房　北四川路會學商店　五馬路官牌樓　無錫城內

感謝　道人愈吾陽萎漏精半身不遂

鄙人王鴻章廣東人因早婚房事過度精神疲倦陽事萎弱小便頻數自九一八後營業損失殆盡衣食難給用腦過力頭昏耳鳴困苦數載屢醫無效今二月又患半身不遂嘴歪眼斜不能動轉旋經友介[illegible]

勒吐精代乳粉

小孩發育每週進步

母乳不足或因他故須用人工哺養小孩者名醫生皆介紹勒吐精代乳粉蓋此粉用新鮮純潔脂肪充足之牛乳另外加乳酪與天然乳糖用科學方法製成故一經用適量開水冲調完全與母乳相同

樣品券

寄上郵票二十分請寄勒吐精代乳粉樣品一罐及育嬰指南一冊此致上海郵政信箱七〇五號英瑞煉乳公司

姓名

住址

中英庚會常董會
討論招商局借欵
明日召開董事會議解決
尚有三要案亦一併提出

中英庚款董事會、於昨日上午十時、在香港路銀行俱樂部召開常務會議、討論至午後一時始散、定於明晨召開董事會議、玆將詳情分誌如下、

▲昨日常務會議 昨日出席會議者、計有華董朱家驊、葉恭綽、曾鎔甫、顏德慶、英董馬錫爾、卜隆、及總幹事杭立武等七人、主席朱家驊、首由主席將招商局借款案提出討論、招商局事前業將詳細計劃書送交該會、計劃書中訂明借款三十六萬鎊、添購海輪四艘、江輪兩艘、以營業收入作爲担保、各董事對此互相交換意見、議決提交下星期一董事會議討論、討論至午後一時許始散、

▲明日董事會議 該會定於明晨上午九時、仍在銀行俱樂部召開董事會議、除討論招商局借款案外、尚有(一)鐵道部借款四百五十二萬鎊、完成粵漢鐵路株韶段工程、(二)交通部以國際電信局爲担保、借款四萬八千鎊、購買中英無線電話機件、(三)教育部部長王世杰提請撥付庚款利息一部份、每年資送二十人赴英留學、以上三案、均將一併提出於明日之會議討論、關於交通部之借款、原則業經通過、是故中英無線電話機件已由中英庚款會購料委員會向馬可尼公司訂購陸續運華、明日之會議僅須討論還款之期限及手續等各項問題云、

大學聯開代表大會
電西南不得分割局面引起內戰
請粵陳調遣入湘部隊赴贛剿赤
電蔣不得以抗日爲名破壞統一
電請國府於最短期內肅清赤匪

上海各大學學生聯合會、昨日下午三時在少年宣講團會所、舉行第二次代表大會、出席十四校代表四十餘人、主席團暨南周世輔、大夏周貢南、交大袁炳南、紀錄大同盛沛泉、東吳薛光前、行禮如儀、討論提案、(一)電西南政務委員會不得製造分割局面、引起內戰、以爲暴日及共匪張目案、議決修正通過、(二)電南路剿匪總司令陳濟棠調遣入湘部隊赴贛請剿赤匪案、議決通過、(三)電告馮玉祥不得以抗日爲名、引起內戰之實、尤不得破壞國家行政統一案、議決通過、(四)電國民政府不得因平津軍事協定而懈怠抗日工作、尤應於最短期內肅清赤匪案、議決通過、(五)通過暑期救國宣傳隊組織大綱及經費籌措辦法案、議決修正通過、(六)定期召集暑期救國宣傳隊總隊部會議案、議決定下星期三下午二時舉行、(七)發表假前告同學書促各校同學暑假回鄉努力宣傳工作案、議決交總隊部辦理、(八)泉漳中學代表請求援助本會應如何表示案、議決(一)由本會向江蘇高等法院提意見書將被捕同學提前辦公開審判早日釋放、(二)函請公安局將無故發封泉漳中學內之同學衣服財物一律發還所有人、並准回校居宿、撤退武裝警士、並請負責調查被捕時失踪之同學、議畢散會、

邵力子到滬
八日赴陝履新

新任陝西省政府主席邵力子氏、前晚由京乘夜車來滬、昨晨八時許抵北站、當卽返寓休息、中央社記者昨晨往訪邵氏於其寓邸、詢以陝西之近況及履新之日期、當承詳爲答復如下、

▲陝災嚴重 據邵氏談、陝西連年遭受旱災、災區廣大、災民衆多、各慈善團體雖曾屢予救濟、然杯水車薪、無濟於事、最近陝省曾得甘霖、方冀今年秋收有望、民困得以稍紓、孰料變生不測、本月前接到楊主任虎城之電告、陝省於上月又遭風災、麥收完全無望、目前唯一救濟之法、在乎補種、奈農民之種子農具、以及牲畜、早已蕩然無遺、雖有補種之心、但無補種之力、仰屋興嘆、祇得坐而待斃、預料今年之災情、將更較往年重大、災民將必較往年衆多、

▲籌謀救濟 邵氏續謂、本人此次赴陝、最大之任務爲救災、本人之遲遲尚未啓行者、卽因忙於接洽救濟事宜也、中央黨部前曾撥發二萬作爲救濟陝災之用、現決再撥五萬元、以備購買種子、救濟陝災、本人曾與滬上各慈善團體接洽、請予救濟、各慈善團體亦鑒於陝西之災情重大、刻正積極籌劃、設法救濟、今日(三日)在引翔鄉舉行之金櫃香檳賽、所得傭金、原定作爲救濟豫皖鄂三省災區之用、現決提出一部份救陝災、至於確數、則尚未定、

▲履新日期 邵氏定於今晚乘夜車晉京、八日與甘省政府主席朱紹良氏、同行西上、分赴陝甘履新、朱氏於昨晚乘夜車先行入京、等候邵氏同行、據邵氏表示、關於陝西省府各廳人選、除民政財政兩廳更調外、其餘均仍其舊、並無變動、至於民財兩廳人選、下星期二當可經行政院會議通過發表云、

孫科來滬
朱培德等返京

立法院長孫科氏、原定前晚由京來滬、旋因在京尚有要公未了、玆悉孫院長已於昨日下午五時念五分由京來滬、又於卽晚十二時念五分抵滬、又參謀部長朱培德、因出席航空建設委員會、到滬公畢後、昨乘夜車返京、海軍部長陳紹寬亦同行、

小洋一角
購冠生園小茶餅乾
●又名經濟餅乾●
便能充飢 款客茶點 旅行糧食 無往不宜
今日星期 買一袋 送一袋

國貨年中最新供獻
建國戒指
本品經二年努力精細研究○以純粹國貨製成○一面鑄有「九一八」三字○後襯顯明顏色多種○反面僅一光板○能活動翻身○巧小玲瓏○異常可愛○餽贈親友○無上珍品○

購實一具附送免費券及團體券
◀特價券▶
偉大犧牲
「建國戒指」分眞夾金(定價二元四角)白夾金(定價一元)二種、本行爲求普遍起見、祇收半價、玆在發行期內、決再誠心犧牲、憑此廣告、可再打九折、以示優待
祇收半價
禮白列行戒指部 上海浙江路口清和坊七號 電話九三八一六號
營業時間 星期照常營業 上午八時至下午六時
外埠函購 郵費加一 通用郵票十足 來信掛號

陳家樞個人西畫展覽會
地點南京路新世界飯店大禮堂
日期國歷六月二三四日三天
時間上午八時至下午六時止

華商紗廠
第二期仍繼續減工
惟申新統益等均已取消
存棉恐慌各廠亟謀補救

華商紗廠恆豐等繼續減工後、昨爲第二期停工之日、惟申新、所屬各廠等、均照常工作、各廠商設法補救、本市棉花缺乏、玆誌詳情如下、

▲繼續減工 昨日爲減工期滿繼續減工之第二期、本市總計二十八家、紗錠一〇六六・九二〇枚、線錠九〇・六二〇枚、布機七・八六四台、停止工作繼續減工者、計恆豐等十七家、取消減工者、計申新所屬暨統益共計八家、歷來不減工者、經緯崇新二家、停工之廠、工人均散居家中、秩序甚佳、今日照例繼續停工、須明晨開工、

▲存棉恐慌 本市紡織原料、國產棉花、暨美棉印度棉存額總數、不及四十萬担、不足一個月之維持、在此新花未會上市之前、發生恐慌後、前日市府等討論救濟華紗、曾決定電請宋部長在英設法、至於滬各紗廠、均已設法將各內地暨產地所存之棉花運滬、以資補救、而免發生因原料缺乏停工、

林鵬俠
西北壯遊
▲今日可返滬

福建女飛行家林鵬俠、去秋自新嘉坡來滬、不忍坐視暴日飛機轟炸華北各地、學無所用、乃憤而離家西行、於十月初立志先赴西北考察政治經濟教育航線及人民疾苦、並計開發之道、道經上海、由救國各團體各學校熱烈歡迎、指示方針、故能犧牲物質享受抱無畏精神、單身西行、經蘇魯豫陝甘青甯綏察平津各地、備嘗艱苦、隨地訪問、搜集重要資料及影片頗多、行程萬餘里、一無土匪盜賊光顧、並受西北苦同胞之厚待歡宴無虛夕、乘機宣傳抗日救國、喚起民衆民族合作、協助政府建設、使列強不敢輕視、其愛國行動、遠勝鬚眉、滬友黃警頑昨接伊自天津電告、已乘新豐船來滬、約今日四時抵招商碼頭、想居時前往歡迎者必有一番熱鬧、聞林女士在滬休息數日、再擬進京、向有關各部會報告、並編西北考察記貢獻國人、籌策進取、

地方協會救濟
市區農村經濟
計劃已在起草

關於本埠銀行界辦理救濟農村經濟事宜、已由銀行公會執行委員會議決組織農村金融調劑委員會、並推定張公權李馥蓀徐寄廎等二十一人爲委員、玆悉該會第一次會議、將於本月七日或八日下午四時在銀行公會舉行、討論該會組織大綱、及農村金融調劑方法等、又據銀行公會祕書長林康侯語記者、自本埠農村經濟後、各界繼起者已有多人、本埠地方協會鑒於農村金融救濟之急需、業已決定先行救濟市區附近鄉村、一切計劃、已在起草中云、

禁烟紀念
拒毒會開會
二特院焚土

昨日爲第九十四屆禁烟紀念、本市中華國民拒毒會除已於前日發表宣言登載各報外、並於下午復開紀念會、第二特院並公開焚土、以誌紀念、玆分誌各情如下、

▲開紀念會 中華國民拒毒會對於拒毒運動、素具根本剷除決心、昨日爲禁烟紀念、該會本擬聯合各界舉行盛大拒毒運動、後因事未果、祇在會所舉行紀念會、下午二時、由該會總幹事黃嘉惠召集全體職員開會、向林文忠公遺像行敬禮、演說林公虎門焚土經過及最近我國烟禍毒況等、儀式頗爲簡單、至三時卽禮成散會、

▲公開焚土 本市第二特區法院、以昨日爲禁烟紀念日、爲喚醒民衆注意起、特於下午二時在薛華立路法院東首空地公開焚燬大批烟土、所焚者爲本年一月四日起至三月底

文鴻恩談
華界嚴禁烟賭
警訓所難恢復

本市警政、自文鴻恩接任公安局長以來、力加整頓、中央社記者昨晨特往訪文氏、叩詢本市警務近況、承答如下、

▲華界嚴禁烟賭 記者以近來外界對於華界禁止烟賭問題、頗多傳說、故特將該問題詢之文氏、據文氏云、本人對於該問題、亦有所聞、大概以租界當局邇來取締烟賭、甚爲嚴格、而一般流氓地痞、想入非非、欲於華界內開設賭場者、是以傳說更甚、本人除通飭所屬嚴格偵察外、並令警察大隊隨時在市內巡查、遇有破獲、予以嚴厲懲處、決不致令滋蔓、

▲嚴格訓練警士 文氏又云、本人以鑒於警士訓練之重要、曾擬具訓練警士之計劃、並擬儘先恢復警士訓練所、但以市庫支絀、一時尚難實現、但本局擬於可能範圍內、嚴令所屬區所及警察大隊、嚴加訓練、

▲局址遷移在卽 記者復詢以局址遷移問題、文氏云、本局現有局所界屋、極爲破舊、於辦公效率上、頗受影響、事實上必需另擇適當房屋、本局原擬於市府遷入市中心區後、亦同時遷入、但該處離繁盛市區太遠、於辦事上諸感不便、故擬仍在滬南區擇一適當局所、此時適上海縣政府遷至閔行、縣府原有房屋、亦較寬敞、本局乃請市府將縣府舊址撥歸本局、當蒙批准在案、惟縣府舊址、亦需加以修葺、一俟市府將修理費撥給後、卽可開始修理工程、至於現有局所、或將招標拍賣云、

華紗廠減工聲中
市上日紗活躍近狀
日紗減價傾銷華紗堆積如山
紗商資本缺乏存貨悉押銀行

我國紗廠原因受棉貴紗賤、日紗傾銷影響、邇來紛紛減工、政府曾於目前在京召集各紗商討論救濟在先、本月二日又在市府討論於後、惟尚未得確實結果、記者昨赴各方詢問減工詳情、玆分誌如下、

▲日紗暢銷 日本目前雖採緊縮政策、而市上日紗銷場、殊爲活躍、十七萬大包之存紗中、四分之三爲華紗、日紗僅佔四分之一、日紗暢銷原因、據紗業界人云、一爲價格低廉、次爲品質優良、華紗二十支人中牌、每包價需二百〇五元、而日本之念支紗、每包價僅一百九十二元、日紗日出二千大包、華紗日出三千大包、華紗因價高關係、購者紛紛改用日紗、華紗無人顧問、因而堆積如山、而日紗則銷售一空、日本紗廠爲儘量增加其出品、紛紛購進棉花、市上標準花紡二十支紗者突然增至四十九元、較上週價格增加十餘元一担云、

▲日紗進口 據華商紗廠聯合報告、三月份日紗輸華數量、上海進口五・五包、青島一・〇包、芝罘二・〇包、營口四三・五包、大連三八二・五包、安東五五六・五包、東三省七九九・五包、由香港銷行南華者二・五包、總計一・九二一・〇包、較二月份增三百五十二包、

▲諸文綺談 昨據本市絲光棉織同業公會主席諸文綺氏語記者云、目前紗廠減工問題、殊爲嚴重、首因棉貴紗賤、向來棉紗售價比例爲一與三比、棉價一元、紗價需三元、而目前並不能照此比例進行、二爲本國紗廠資本缺乏、偶遇恐慌、卽不能支持、紛紛將棉紗押入銀行、借款活動、現下統觀各華廠棉紗、悉數在銀行手中云、

航空協會
本月底結束

中國航空協會徵求會員已於上月底期滿結束、其徵求隊總隊長辦事處亦將於日內結束、據辦事處人員語記者、徵求隊工作結束後僅五十餘隊、將未用之捐册交還本辦事處、尚有二百餘隊未經交來、現已發出通知、限於本月十五日以前將未用之捐册及證章等交還八仙橋青年會總隊長辦事處、並將所經手之捐欵存入指定之銀行、辦事處將各隊捐册證章收齊後、卽彙交航空協會、並須登報公佈、各隊所報解之欵分別捐欵會費開列詳表報告航空協會、故辦事處工作須至月底始能結束云、

航空建設會
首次委員會

航空建設委員會、自五月二十日在京成立、昨日下午五時、在本市極司斐而路九十九號中國航空協會理事室開第一次常務會議、玆分誌如下、

▲首次會議 昨日到會出席委員、朱培德、錢新之、葛敬恩、史量才、宋子文(鄭琳成)、林我將、列席者航空署副署長曹寶清、由朱培德主席、首由秘書長葛敬恩報告會務、次討論大會交辦各案、及各種會議規則等例案、至七時始散、

▲曹寶清談 航空署副署長曹寶清兼航空建設委員會主任秘書、昨因舉行常會後語新聲社記者、本會內部組織、由杭來滬之程序、謂航空建設會分一處四組、卽秘書處總務組、設計組、稽核組、保管組、募集組、現因草創伊始、僅成立秘書處、其他各組、尚未組織、航空建設會會址設南京、而航空署則在杭州、本人與葛署長均兼祕書處職、常往來京杭間云、

▲復航協電 航空協會儲機捐贈政府、曾於一日通電全國、昨日河南周家口劉旅長復電云、中國航空協會公鑒、東電敬悉、貴會懷國難之嚴重、國防之空虛、急請航空防空之建設、救國熱忱、無任欽佩、鳳鼓忝列戎行、救國有職、敢不隨諸君之後、極力勸募、以利空防也、騎兵十三旅旅長劉鳳鼓叩冬、

市中心區
警所落成

本市市中心區警所房屋業已落成、所有屋內電線衞生設備等、亦已裝置完竣、日前市政府特派員會同公安局前往接收、並令飭第五區第二分所卽日遷入辦公云、

本市市府對於本市市中心區之建設、正積極進行、各幹路已次第完成、而市府新屋於年內亦可落成、則市中心區之繁榮時期、當不在遠矣、但市面繁榮、與交通之關係至爲密切、故市府方面對於交通問題、已向各交通機關接洽創辦、玆聞閘北華商公共汽車公司、近亦適有擴充之計劃、閘北與市中心區、旣極接近、需原有路線加長、故該公司卽擬具延長路線計劃、會與數度接洽、據該公司現有路線、西終點已達眞茹、北終點已達江灣鎭、該公司現擬另闢三線、以市中心區爲交通之中心點、第一線以北四川路起點、經橫浜路水電路翔殷路軍工路、而至滬江大學爲終點、第二線以狄思威路爲起點、經[illegible]民路、而至市府新屋爲終點、第三線以炮台灣之黃[illegible]起點、經軍工路閘殷路、而至市府新屋爲終點、該項計劃、該公司現正與市府洽商、預料於最近期內、必能解決云、

各縣磚瓦灰業請
撤銷營業稅

本市江蘇石灰磚瓦窰業聯合辦事處、昨復電國民政府行政院文云、南京國民政府行政院鈞鑒、前閱報載、江蘇省府擬辦一種石灰磚瓦窰業營業專稅、當以此項專稅、等於厘金變相、上違政府法令、下重商民負担、經已召集各縣同業開會議決、電請省府卽予撤銷、並由上海吳縣宜興龍潭各該商會暨江蘇全省商會聯合會等、向京財政部與江蘇省府文電交馳、一致力爭、當蒙財政部電復上海市商會內開、世代電悉、所陳蘇省近擬舉辦石灰磚窰營業專稅、請呈院糾正等情、應候令行江蘇財政廳、迅卽查明糾正、具復察奪、仰卽知照等因各在案、乃蘇省政府仍復通過稅則、委派專員、劃分區域、不日實施、聞悉之下、憤慨莫名、竊我石灰磚瓦窰業、本係一種手工業之農民副業、年來因市面之不景氣、營業一蹶不振、祇以攸關農工生計、故雖瀕於破產、惟有勉力支持、未便遽行停歇、按之吾黨政綱、與總理遺教、謂應如何扶助救濟、以免自生自滅、而蘇省政府反課以專稅、重事摧殘、寗不可嘆、復查其暫行辦法第三條「本省徵收石灰磚瓦窰業營業稅、暫以純收益額爲課稅標準、徵收百分之五」、其第八條「經營石灰磚瓦窰業之純收益、由專員調查估計造册呈報財政廳」、第九條「石灰磚瓦窰業營業稅、應按月徵收、其有短期營業者、得一次徵收之」、種種規定、非惟不勝負担、抑且難堪苛擾、緣商家習慣、莫不以年結之盈虧、而定純收益之有無、強以月結、情理旣屬不通、事實尤難辦到、且純收益而徒憑專員之調查估計、其流弊更有不堪設想者、似此巧立名目、擅更法令、一意聚斂、則重苦商民、若不亟行糾正、則功利躁進之輩、得志行見、尤而效之者、接踵而起、行見名目繁多、稅綱牛毛、當年裁厘之謂何、可謂多事矣、爲此電請鈞院、迅賜採取有效方法、予以制止、俾顧念民生疾苦、對於江蘇省府之非法立稅、仍照普通營業稅徵收辦法、以重威信、而便商民、臨電不勝惶恐待命之至、江蘇各縣石灰磚瓦窰業聯合辦事處叩江、

郵務兩會
儲匯局人員談話

據上海郵務工會上海郵務職工會消息、上月二十四日、報載郵政儲匯局人員發表關於儲匯局歸併問題之談話、謂儲匯局歸併卽一兩年來工方與政府之一大爭執、可望結束、諒爲各界所樂聞、惟該篇談話中、該員頗多武斷及誣蔑職工之論調、甚足淆亂觀聽、不容不闢、玆特列舉事實及理論於左、尚祈社會明達予以判斷也、㈠該員指此次郵工與當局於儲匯局分合之爭議、謂爲干涉行政、爲越權行爲、竊吾郵務職工、亦爲郵務行政人員之一員、直接受政府之委任、負有維持與擴展業務之全責、關懷行政、爲應盡之天職、何得謂爲干涉、職工又非局外人、何得謂爲越權、再就本會等歷年來之行動、純出審愼、決不操之過急、每一事端發生、必先之以建議或呈請、如得相當結果、則卽爲解決、否則繼之以請願從而變方磋議、以求解決、事例昭彰、無用贅舉、卽如去年五月間之鞏固郵基運動、事先亦莫不按上述之步驟進行、倘當局而賢明洞達者、因早可接受郵工之意見而解決、何至逼迫郵工不得已而出罷工之途、今該員不分皂白、而不究目的、竟認爲干涉行爲、爲越權行爲、誣蔑職工人格、凡我同人決難緘默也、㈡該員謂發展儲匯業務、必須專門人才、查自民國十九年儲匯局成立、延用專家以來、反而年有虧損、與以前由郵局人員辦理時之年有盈餘、適然相反、事實昭彰、不知該員何以自圓其說、且專門人才之定義殊難確定、儲匯局在劉書蕃長局時、有劉書蕃之專門人才、在楊建平長局時、有楊建平之專門人才、人才如此之多、不容不懷疑及於專門人才之本身也、敝兩會素表同情於專業發揮、對於專家固所崇拜、以前亦曾建議當局聘請專家爲顧問、惟不願儲匯局現狀之有才皆專耳、則專門人才當以學識與經驗並重、郵政人員專一辦理儲匯業務垂一二十年者頗多、經驗不可謂欠缺、至於學識方面容有不逮、設法灌輸、儘屬可能、若謂儲匯局歸併後、必須延攬外專家以期發揮、敝兩會以爲聘若干爲顧問、似屬不必、㈢該員謂現有郵務人員考試條例專家辦理、若現有儲匯局職員又待遇優越、則每年又員亦照此規程、云云、查郵政人員之增加月薪二三百元以上者、將莫不須具有一二十年之郵政服務經驗、蓋郵局定章雖有五元十元二三十元各等級之加薪、但局內無論何人、均須從最低級月薪三四十元起、首逐年視其辦事成績、而增加拾級以進、無可躐等、未若儲匯局現有人員一進局卽支薪達二百元也、各儲匯局職員初入局卽支薪達二百元者、計有四十餘人之多、今反謂郵局人員待遇優越、殊屬抹煞事實、果欲實行緊縮、應將現有儲匯人員一例按照郵局人員進局時之待遇、改爲試用、不亦善乎、總觀該員所發言論、不合理論、不切實際、用意何在、不可捉摸、令人難受、儲匯局必須歸併之實行之經證明、且最近國府又有裁併駢枝機關之通令、歸併已屬必須徹底、決不再阻撓、而歸併必須徹底、若欲以名義上之歸併、搪塞了事、我郵務職工決不輕予放鬆也、

何炳賢談
國際貿易情況

實業部國際貿易局局長何炳賢、月前因患病告假入醫院診治、昨已全愈、到局視事、今晨據何局長語記者、對俄貿易專局、雖經詳擬、但須財政部長宋子文由歐返國後、始能決定、故現在擱置中、我國對菲出口貿易、向甚發達、此次菲實業考察團來華觀光、並與各界歡敘、對兩國貿易前途、自可更望發展、惟該團性質、側重感情、故雖經接洽、但未有具體決定云、

市總工會常會

本市總工會昨日下午三時在福佑路會所舉行第十四次常會、到委員李夢南、朱學範、葉翔臯、邵虛白、趙振輝、劉錦泰、龍沛雲、主席李夢南、討論事項、㈠各大學學生聯合會函爲發起各界抵制日貨委員會請參加案、(議決)徵求各界意見後再核、㈡略、㈢申新廠無故開除工會熱心份子范潞泉、本會應如何表示案、(議決)甲、再推朱學範葉翔臯周學湘邵虛白四委員向市政府催詢、乙、發表談話、聲明前次調處該廠怠工經過、(四)前在關外抗日之馬占山蘇炳文二將軍不日來滬、本會應表示歡迎案、(議決)先推朱學範葉翔臯二委員向各界接洽、議畢散會、

王延松等
請願發還人絲稅
▲定明夜進京

市商會據本市電機絲織廠業綢緞業兩業公會函、以自人造絲進口稅增加後、成本激增、有妨綢貨銷路、請予推派代表晉京請願、發還人造絲進口稅、會已推定王常委延松爲代表、定明夜乘車率領絲綢業代表等出發、進行請願事宜、預備六日

改良戲劇
兩局注意

本市教育公安兩局、以市內各劇場近有以神怪戲劇相號召、如不切實取締、對於社會風化影響至鉅、爰經該兩局會銜分飭伶界聯合會、將所有關於迷信劇本、連同內容說明、列單送局審核、分別輕重、限期改良或禁止開演、並將由教育公安兩局及伶界聯合會、各派負責人員、合組戲劇討論會、以便隨時商討改善云、

陳家樞
西畫個展會誌盛

陳家樞君舉行西畫個人展覽會、業於二日起開始展覽、兩日中來賓異常踴躍、其作品不下二百餘件、而尤以涉場愛者薦頭街濤街道內的美屋曲徑幾幀尤爲出色、參觀者美不交口稱譽云、

訟
小言 (蕉)

喬萬選推事，論蔣胡嫦娟訴蔣昌圭，要求別居一案，再進行和解曰：「希望不以金錢爲目的，則進行必能順利，」對訟案之目的，不啻一語道破，深切健訟之時弊。

蔣胡嫦娟訴蔣昌圭之理由謂：「因原告係屬商家之女，不堪配偶官家，致時加白眼，」此亦將社會之現實情狀，搔着癢處。（此案是否如此，爲另一問題。）

近來法庭案牘山積，其間以金錢爲目的而興訟者，不知其幾；而爲社會封建制度下及經濟畸形下所產生之不幸事件，更不知凡幾，新法律愈詳斷，則興訟之例據，必更易引證，道德斥爲迂闊，機詐乃屬藝術，謂之乎哉！

人造自來血

自來血爲貧血病特效劑：故凡面黃肌瘦、頭暈目眩、陽萎精枯、四肢無力、以及婦女經水不調、頭痛腰痠、童孩身體孱弱、將成癆瘵、確實貧血症候者、服之功力之大、見效之速、萬試萬靈、有口皆碑、無待本藥房贅述、若身壯力健、面色紅潤、胃納極旺者、可毋須調服、本藥房心存濟世、萬不大言欺人、誇自來血爲萬能藥品。

大瓶三元 小瓶一元二角

五洲大藥房發行（上海及各埠）

內次談地方自治

浙省成績最佳鄂蘇次之

內政部決督促各省進行

內政部次長甘乃光氏、昨晨由京抵滬、即返霞飛路私寓休息、旋因內政部長黃紹雄氏、行將赴閩、故即趨訪黃氏於西愛咸斯路寓所、協商部務、談六小時始返、中央社記者訪之於其寓所、詢以關於地方自治等、分誌其談話如次、

▲各省自治成績 據甘氏談地方自治之重要、盡人知之、內政部主辦以來、各省均已切實遵辦、雖尚未克底於成、但各省均獲得相當成績、據內部調查所得、各省地方自治成績報告、以浙江省為最佳、湖北次之、蘇省則因種種困難、成績較少、浙江省辦理地方自治、業已完成十之七八、依照中央所頒佈法令各省地方、須於民國二十三年完成、能否如期一一完成、現尚未能斷定云、

▲督促各省進行 地方自治範圍、包括衛生水利交通漁牧及礦區管理等、故範圍極廣、辦理殊為困難、內政部惟有秉承中央意旨、努力督促各省進行、至於廣西省辦理之地方自治試驗區、據調查、成績極佳、內政部並將湖南等省次第分別進行、

▲保衛團之整頓 在全國第二次內政會議中所通過之各種議決案件、均已一一實行、至於整頓各地保衛團組織、亦已着手辦理、蓋地方保衛團不特能保衛鄉閭、且足以提倡國人尚武精神、故整頓該團之組織、實屬刻不容緩云云、並悉甘氏因部務繁忙、定下星期一返京云、

籌徵傾銷稅

審查傾銷貨物性質

成立傾銷貨物審委會

英受日傾銷亦將徵收

日貨向我傾銷謀抵制我之拒貨運動、影響我實業前途綦鉅、財政實業兩部、於上月動議征收傾銷稅、以維國貨市場、業已成立審查委員會、同時英國方面亦因受日貨傾銷影響、準備此項徵收稅則、玆誌各情如左、

▲審查委會 財政部與實業部、由關務署長沈叔玉、會同實部商業工業農業三司長、組織傾銷貨物審查委員會、業在首都成立、並為便利起見、於本埠設立辦事處、業已開始辦公、準備先自審查着手、將進口各貨嚴格審核是否屬於傾銷性質、然後訂立傾銷貨類、實行徵稅、

▲英受傾銷 英國殖民地及其商業獨佔市場、若印緬甸波斯埃及等國、最近亦受日貨傾銷之患、於英貨市場、頗有影響、故英國近與我國採同樣政策、準備徵收傾銷稅、我國當局業已向英徵詢施行方法、俾作借鏡、

▲傾銷原因 昨據熟悉國際經濟現狀者談、傾銷政策、為生產過剩所逼成之必然之果、徵收傾銷稅、雖為補救辦法、然根本問題、尚繫於世界繁榮之恢復、國外往往有若干廠商、因鑒於停工或減工以後、其開支並不節省、反致工人有失業之虞、故一方面為顧全工人生計起見、乃製造輕工業施行傾銷、最近市上每見小販以輕賤皮球黃色皮球形若汽球之物、幾於遍市皆是、考其價值、祗須一二角小洋、此種貨物、即是傾銷品之一種也云云、

日本攫奪

我國靛青業之陰謀

▲▲染廠閉歇者約數十家

染工失業者約萬餘人

靛青為我國特為染料之唯一原素、日本向來不製造靛青、但年來百計思欲攫奪我靛青業、乃至異想天開、竟利用其製造炸藥所剩餘之硫化黑、盡量傾銷中國、一般奸商受其愚弄、亦即喪心病狂、代為接受分銷各地、查硫化黑與靛青施用手續不同、故染料店一經採用硫化黑、則內部一切設備均須澈底更張、職是之故、國內靛青染廠同時歇閉者不下數十家、染料工人失業者總以萬計、而農民向以種植靛青為業者、亦因而輟業、玆自各方採得調查統計如下、特為披露、以為國人告、吾國商實兩界應即奮起力追、否則我靛青業必為日人攫奪罄矣、

▲(一)各地靛青染廠之歇閉統計

省別	縣別	廠家原數	歇閉者
浙江	寧波	五十家	三十五家
	餘姚	十家	五家
安徽	廬州一帶	七十家	四十家
江蘇	常州一帶	三十家	二十一家
江西	吉安	四十家	十五家
	九江	十二家	七家

▲(二)因廠家歇閉洋靛青進口逐減之統計

一九二九年	六二七〇〇〇担
一九三〇年	三四三〇〇〇担
一九三一年	四〇五一〇〇担
一九三二年	一二一四〇〇担

▲(三)日本硫化黑輸華數量逐增之統計

一九二九年	一一四一〇担	
一九三〇年	三二七五三担	
一九三一年	三七八九八担	(合關金六四八一一九元)
一九三二年	六三〇五七担	(合關金一一四〇六二八七元)

媳控翁姑 要求別居

推事諭再行和解 勿以金錢為目的

本邑人蔣昌圭、為我國外交名宿顧維鈞氏妹夫、現任滬杭京滬兩路出納課長、其子人駿、於民國十五年、娶皖女胡嫦娟為妻、生有一子二女、子名家鈺、現年八歲、二女則均已夭亡、人駿向在滕家公司任職、於民十九年五月初病歿、乃近蔣胡嫦娟忽延陸起陳瑛二律師、在第一特院民庭控訴蔣昌圭要求別居、及給付母子二人贍養費洋三萬元、其理由以蔣妻顧氏、因原告係屬商家之女、不堪配偶官家、致時加白眼、任性蹂躪、將原告不時虐待、孫兒有病、亦不為延醫診治、並逐出門外、致原告日處窘境、並述種種苦處、業經特院一度傳訊、昨午後三時又由喬萬選推事開庭傳訊、被告蔣昌圭亦偕劉史超王培源二律師到庭、喬推事先向二造勸諭、謂家庭間難免有意見相左之處、而致涉訟、致感情破裂、不能回復、故本案以和解為上策、雙方平心靜氣、磋商妥當辦法、使言歸於好云云、而蔣胡嫦娟表示不能接受和解、庭上乃命進行審理、先向蔣昌圭訊問原告所控各點、是否事實、據答、別居一點、不能辦到、所要求三萬元、則無力繳付、至所稱虐待等情、全非事實、我對於子媳均極愛護、惟原告對翁姑不知禮貌、每月須出外二十餘次、今要求判令同居、理由以並無虐待、向來每月津貼另用十八元、專雇一女傭為原告差遣、家中一切事務、均不須原告動手等語、有八點之多、庭上以被告既否認所控、乃令原告提出證據、即由陳律師提出人駿生時、致生活日報二律師之函件、內中言詞、為家中對其子家鈺虐待情形、復提出仁濟善堂藥方一束、以證明原告病時、被告不為延醫診治、故祗得至善堂醫治之證據、而蔣昌圭對原告律師提出信函三通、否認為其子親筆、並亦提出醫方一大束、證明當原告病時、及孫子孫女病時、均曾延醫診治、而孫家鈺病時、用去醫藥費有四百餘元之多、並稱人駿出外另立門戶之二年中、曾給以洋一千二百元、內有二百元、係由同事王桂生、送至勝和公司者、可傳王到案作證云云、庭上以尚須傳證、故宣告改期再訊、並諭知二造在改期中再進行和解、以免涉訟、並希望不以金錢為目的、則進行必須順利也、

各商店 不貼印花受罰

五月念九日上海第一特區地方法院開訊違反印花稅條例一案、被告三家均係變相發票巧立名目規避貼花、或貼不足數、一過被傳到案、由法院推事略訊一過、皆供認漏貼不諱、當判榮陽襪廠罰洋三十元、元和糖行罰洋十元、美華利廠罰洋念五元、

天津將 設立義商運動場

本埠利昌洋行愛爾立喬上海中央運動場總理喬來其及上海華商證券交易所理事長沈長賡諸君、將根據義國法律、於天津義租界設立義商運動場一所、業經訂定章程、呈請上海義國領事署備案、該場占地約六畝、建造大廈一所、用作比賽回力球並充其他運動之用、如比試拳術擲球溜冰網球小高而夫球以及種種戶內遊戲等、另設餐堂酒吧跳舞廳屋頂花園健身房陳列廳等、已經徵得天津義國租界當局之准許、自成立日始定期十年開暫設總辦公處於上海、於本月六日起在上海天津同時開始招股、鑒定資本洋一百五十萬元、分作十五萬股、每股洋十元、第一次先發行七萬股、內中一萬五千股充作創辦人及會辦人之創辦股、分別支配、此項股款作為經費足收齊、已在開辦前用作經費及開銷、其餘五萬五千股、公開招認、認股時先繳洋五元、其餘五元則在第一次繳齊、詳章及認股書可向華義銀行匯源信託銀行華商證券交易所中央運動場穆安素律師事務所及金城影片公司等處索取云、

珊瑚半月刊新訊

范烟橋君主編之珊瑚半月刊、已滿周歲、精神飽滿、始終不懈、第二年(即第三卷)起、更事革新、除長篇小說有顧明道君之哀情「秋水伊人」、程小青君之偵探「綠箭手」外、更有北海超人之「革命逸話」、及「南社列傳」、陳去病君之「惠州革命史料」、其他短篇小說及雜作、均為名家撰述、全年二十四冊、預定只取三元、洵稱價廉物美、本埠民智書局生活書店文華公司均可代定、

廣播無線電消息

上海國華廣播無線電台、本月一日起每日下午四時至五時、播送老北門口茂昌眼鏡公司節目、朱國樑張鳳雲男女蘇灘、同時該公司發售歐美新運到大批應時眼鏡、舉行大廉價念五天、

黃白金戒指廉價

本埠五馬路清和坊禮百列行新出建國戒指、式樣玲瓏、分黃白金兩種、保不變色、現在推廣起見、特價廉售、且如剪憑本報今日登載之廣告、可再打九折、以示優待、

氣象報告

徐家匯天文台昨日下午四時三十分氣象預報云、山東周圍天曇而晴有霧及西南風、揚子流域中下游天曇轉陰有霧或局部之雨及東南至東北風、因江西方面有低壓之故、沿海至馬鞍山南一帶及台灣海峽天曇有霧或濛雨及不定向之風、日本及小笠原間有旋風及雨因低壓向東北東方進行也、又昨日下午三時前二十四小時內本埠氣溫最高八四·〇、最低六五·一、去年同日最高八二·二、最低五六·五、

公債與金市

公債市再度飛漲

投機家買進於前空頭抵補於後

市氣極堅一般觀察前途仍樂觀

—全部市價發現新高價—

昨日華商證券交易所各債券市況、於晨初開出、前列各債、趨勢平和、極少軒輊、交易、亦異常清淡、乃統稅開出、投機家突來買進、八十三號吃胃最巨、同時客幫及一號四十六號等復爭相抵補、故驟措上市、竟奮勇邁進、劇增達五角之譜、此種昭市、意者謂極為樂觀、蓋一般人之觀察、對於西南及馮玉祥之舉動、咸認為無足輕重、而銀行界復認定銀根與籌碼兩種、為債市漲跌之主要問題、故連日拖進、至為劇激、此所以堅漲之最大原因也、次盤市況、益形良好、進者紛至、同時消息有利、空頭軋直、雙管齊下、於是又增一元左右、而此意外之高價終於吾人相見矣、後市狀況、繼漲增高、靡有其極、空頭方面見大勢已去、知難挽救、無論大戶散戶、紛紛抵補、於是再度上升、續增數角至一元許、結果較諸前日竟猛挺近二元、誠難能而可貴也、成交總約一千三四百萬元、玆將各債行市、詳細列表於後、

債別現期	前開	最高	最低	後收	較前	差額
整六現貨	四三·三〇	四三·三〇	四三·三〇	四三·三〇	漲一·七〇	—
編遣現貨	三四·五〇	三四·七〇	三四·五〇	三四·七〇	漲一·二〇	〇·二〇
二〇關現貨	四四·〇〇	四四·〇〇	四四·〇〇	四四·〇〇	漲二·八二	—
金長現貨	三一·七〇	三一·七〇	三一·七〇	三一·七〇	漲〇·七〇	—
災賑六月	五七·五〇	五七·五〇	五七·五〇	五七·五〇	不動	—
災賑七月	五八·一〇	五八·二〇	五八·一〇	五八·二〇	漲〇·二〇	〇·一〇
關稅六月	三〇·八〇	三一·三〇	三〇·七五	三一·二〇	漲〇·三五	〇·五五
編遣六月	三四·四五	三五·二〇	三四·四〇	三五·一五	漲〇·七五	〇·八〇
編遣七月	三四·〇〇	三四·七〇	三三·八〇	三四·七〇	漲〇·八五	〇·九〇
裁兵六月	五八·〇〇	五九·八五	五七·九〇	五九·七五	漲一·九五	一·九五
裁兵七月	五六·九〇	五八·八〇	五六·八〇	五八·六五	漲一·八五	二·〇〇
一九關六月	四四·三〇	四五·四〇	四四·三〇	四五·三〇	漲一·一〇	一·一〇
一九關七月	四三·五〇	四四·二五	四三·四五	四四·二〇	漲〇·九〇	〇·八〇
一九善六月	四四·七〇	四五·八〇	四四·六〇	四五·八〇	漲一·二〇	一·二〇
一九善七月	四三·七五	四四·九五	四三·七五	四四·九五	漲一·〇五	一·二〇
二〇捲六月	四二·九〇	四四·九〇	四二·八五	四四·七〇	漲一·七五	二·一〇
二〇捲七月	四二·五〇	四四·四〇	四二·四〇	四四·二五	漲一·九〇	一·九五
二〇關六月	四二·六五	四四·四五	四二·六〇	四四·三五	漲一·八〇	一·八〇
二〇關七月	四二·一〇	四三·九〇	四二·〇〇	四三·八〇	漲一·八五	一·九〇
統稅六月	四三·七〇	四五·五〇	四三·七〇	四五·三五	漲一·六〇	一·八〇
統稅七月	四三·四〇	四四·八〇	四三·三〇	四四·七〇	漲一·六〇	一·五〇
鹽稅六月	四五·〇〇	四六·五五	四五·〇〇	四六·四五	漲一·六五	一·五五
鹽稅七月	四四·五〇	四五·九五	四四·五〇	四五·九五	漲一·六〇	一·四五
整六六月	四二·七〇	四四·五〇	四二·七〇	四四·五〇	漲二·〇〇	一·八〇
整六七月	四三·二〇	四四·二五	四三·二〇	四四·一〇	漲一·三五	一·〇五
九六六月	五·〇〇	五·七〇	四·九〇	五·六五	漲〇·七五	〇·八〇
金長六月	三二·五〇	三三·五〇	三二·五〇	三三·五〇	漲一·八〇	一·〇〇

標金續跌三元一

收盤九三七元七

三日倫敦大條近遠期長一八七五、美銀大七五、私電大一二五、標金前市開盤價猛跌十元另三角、降為九百三十元另五角、人心略定、嗣由丙興大興永元茂永志豐永大連幫等購進、價就回漲五元、九時另六分為九百三十五元半、旋因匯市略鬆、新昌恆餘大連幫來售、價步跌、至三十二元三角、後恆餘又來進、價再回漲二元餘、到九時二十八分為三十四元半、盤至九時一刻、先令開出勿動、美金大一二五、價跌一元、退為三十三元半、嗣因匯市略平、乾昌祥大興永來進、升二元三角、好為三十五元八角、略盤、大連幫恆餘大德成等來售、價跌三元六角、至十一時另四分、降至三十二元二角、忽匯市趨緊、物品大興永源茂元泰等均來買、價立升六元六角、漲為三十八元八角、旋因天豐永售出、退落二元八角、未幾匯市更緊、鴻京永兆豐昌同裕成祥和等奮購、價立透四十元、至十一時三十五分、竟達四十元另三角、稍盤、匯市略鬆、恆興乾餘大連幫來賣、回跌四元三角、到四十五分為三十六元、後丙興大德成先後爭進、到十一時五十八分好至三十九元三角、旋為新昌恆餘等售出、價進大一元餘、盤到十二時收盤、價為九百三十七元七角、前收半日市列後、另訊、金業交易所通告、星期一為例假、是日休業一天、次日照常、

▲前市

開盤	九百三十一元另五角
最高	九百四十元另三角
最低	九百三十元另五角
收盤	九百三十七元七角
補水	九百五十一元
登漲價格	六月 九百五十一元
	七月 九百三十八元

保肺藥

並製有 保肺飴 藥片功同保肺藥攜帶服用極為簡便

上海四馬路 太和大藥房 總發行

全國各埠分店及各大藥房均有經售

事親之道

古人有言善事親者溫飽之而更喜悅之斯言也吳君鑑堂殆已深得其旨以事其母也吳君係南京烈山煤礦職員且請試閱其來書便知其事實矣吳君書云『年來家母因患血虧常覺不樂肌瘦面黃四肢無力食減神疲時而昏迷時而咳嗽累進補劑均鮮實效心甚憂之嗣閱報章屢見韋廉士醫生紅色補丸種種奇效亦姑試購一瓶與母服用不料服後數日病竟稍痊於是繼續奉服漸見神志清醒夜眠酣適食量增進精神體力亦與日俱增現下家母百病俱消又得十分康健因此深喜此丸之功而樂道之茲奉家母肖影一幀以彰該丸補益身體之無上之功效也』韋廉士醫生紅色補丸補血健腦無分男女老少均奏神效如尊處無從購買此天下馳名補血補腦聖藥可直向上海江西路四五一號韋廉士醫生藥局購備每瓶一元五角每瓶八元中國境內郵費不取

止咳

請用此快爽之法子

只須含用韋廉士吸入止咳片數枚咽喉激刺之感覺即止氣管之炎膜消退痰化氣順立見輕鬆矣因此片作用本直治患處之原則故在口中鎔化即發出治療之氣體週循呼吸器全部而奏速效試驗之法可取此止咳片一枚置在舌上聽其緩緩鎔化化後行一深緩之呼吸立覺胸部舒暢有如在茂林高山吸一口新鮮之空氣為治療喉胸疾病無論何藥均不能奏此迅速舒適之效果有如此可以吸入藥氣入肺之韋廉士吸入止咳片也各藥房均有出售每瓶一元或直向上海江西路四五一號韋廉士醫生藥局購備每瓶一元二角郵費免收郵票通用

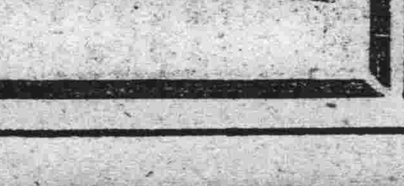

美麗牌香煙

有美皆備 無麗不臻

華成烟公司出品

法言
羅文幹題

民法未規定撤銷死亡宣告之效力的商榷
張榛芳

死亡宣告者，失踪人失踪滿一定期間後，法院因利害關係人之聲請，宣告其死亡之謂也。蓋苟有人焉，離開其本來之住所或居所，去蹤不明，生死未卜，已滿一定期間者，則其財產上親屬上繼承上一切關係，長期陷於不確定之狀態，不但有害利害關係人之利益，抑且於社會經濟，亦大有妨礙，故各國民法俱採死亡宣告制度，使一切權利義務關係，得從速確定矣。

民法第九條規定：「受死亡宣告者，以判決內所確定死亡之時，推定其為死亡」是死亡宣告，原為法律上之推定，故往往被宣告死亡之人，實際尚生存於世，或判決內確定死亡之時，與實際死亡之時不相符合。此種情形，影響於本人及利害關係人之利害，實匪淺鮮，自應許其聲請法院撤銷死亡之宣告。關於撤銷死亡宣告之效力，則立法例不一：日本民法，於總則編中概括的限制其效力（日民法第三二條參照）；德國民法於總則編中，不設若何限制，而於他篇中則有詳細之規定，例如關於受失踪宣告者配偶之再婚，於親屬編中設專節規定（第四節第一三四八條至一三五二條），關於受失踪宣告者繼承人之返還義務，於繼承編繼承回復節內，以專條保護（第二〇三一條）；瑞士民法與德民法大致相同，亦採分別規定，例如第一〇二條規定受失踪宣告者配偶，須得離婚判決後，始可再婚，第五四六條至五五〇條規定繼承人應為有歸來可能之失踪人，提供擔保，及繼承人返還義務之減輕等事項。我民法既不從日本法例，於總則編中限制撤銷死亡宣告之效力，又不從德瑞法例，於他篇中分別設相當規定，則解釋上自應認死亡宣告之撤銷，有無限制的溯及效，因而善意之第三人，常有蒙不測損害之虞，實為立法上一大缺點。舉例以明之：甲已受死亡之宣告，其妻乙因而再嫁於丙，後甲忽歸來，依我民法，則乙丙二人因不可測之事實，於刑事犯重婚罪，於民事合法婚姻變為得撤銷，揆之情理，豈得謂平？故管見立法院修改民法時，對於此點，應於日本法例與德瑞法例之中，擇一而規定焉。

歡迎投稿　本欄歡迎關於法律問題之著作、以及附論之投稿、讀者如有對於法律事件之疑難問題、可隨時投函本欄、當延聘法律專家、於極迅速之時間、代為解答、

代郵

□答鍾惠勤君

惠勤君函悉：司法院解釋例，通常均以標明法條者為多，毋須再行載明法文，以省篇幅；惟嗣後如有並未揭示法條者，自本期起，已於各該處附註參考法條於括弧內，以便查對，統希詧照！　編者。

司法院解釋例新選
長容輯

二十二年院字第八九五號

祭產係公同共有性質，公同共有人之權利義務，應依公同關係所由規定之法律或契約定之，由遺產中提出作為其子孫各房按年輪值之祭產，不屬於應繼之範圍，自非養子女所應繼承，養子女不得按年輪值；惟養父母無直系血親卑親屬為其繼承人，而公同共有人仍認其房份存在，並認養子女得代輪值時，養子女始得輪值，

二十二年院字第八九六號

寺廟僧道既不在縣保衛團法第五條各款免除之列，自有入團編練之義務，至同條第四款前半，乃對於在外有職業者，免其歸受訓練之義務，故祗須在原居住之鄉鎮以外，即屬本款所定外字之範圍。

二十二年院字第八九七號

訴訟標的，曾經判決確定，依民事訴訟法第二四〇條規定，固應以裁定駁回，但此項訴訟，在民事訴訟法施行前，已依民事訴訟條例第二九〇條第七款，以判決駁斥，雖在上訴中，民事訴訟法業已施行，如上訴審認為無理由，應依該法第四一五條，以判決駁回上訴。

二十二年院字第八九八號

㈠民法第一一三八條關於遺產繼承人順序之規定，既列兄弟姊妹於祖父母順序之前，自指同父母之兄弟姊妹而言，同祖父母之兄弟姊妹，當然不包含在內。㈡民法親屬編關於血親之規定，僅有直系旁系之分，（參照民法第九六七條，第九六八條。）並無內外之別，該編施行前所稱之外祖父母，即母之父母，亦即民法第一一三八條規定遺產繼承第四順序之祖父母。㈢無法定繼承人，亦無指定繼承人之遺產，應適用無人承認繼承之規定，於清償債權，交付遺贈物後，將其剩餘，歸屬國庫。（參照民法第一一八五條）

二十二年院字第八九九號

律師代理訴訟事件，不能於同一期日在二處以上法院出庭，不能認為民訴法第一六〇條所謂重大理由，應適用民法第五三七條但書規定，使第三人代為處理委任事務，並應注意民訴法第六六條之規定。

拍賣動產

第一特區法院昨佈告云

▼定六月十日上午十時至十二時、拍賣東有恆路一千號、華德烟廠動產、最低價一千一百四十三元一角、

▼定六月九日上午十時至十二時、拍賣東百老匯路三百三十號陶可史東動產、最低價三百十元零六角三分五厘、

公佈

□第一特區地方法院（三日）

▲民事判決 ▲甲納生訴郭仁生借款一案（主文）原告之訴駁回訴訟費用由原告負擔 ▲薛琮堂訴左洪生等貨款一案（主文）被告左洪生應支付原告貨款銀五十四元四角被告楊更才應支付原告貨款銀十九元八角訴訟費用由左洪才負擔四分之三楊更才負擔四分之一 ▲新金記紙號訴合成造紙廠經理王叔賢等票款一案（主文）被告王叔賢應償還原告銀五萬五千九百四十三元六角被告宋奎亭應償還原告銀一千三百九十八元六角並各自出票之日起至執行終了日止週年百分之五之利息訴訟費用除撤回部分由原告負擔外其餘由被告等比例負擔 ▲恆隆莊訴安樂紡織廠主郭家樑求償債款及確認擔保物權一案（主文）被告應償還原告銀十三萬八千八百六十元零一角四分除已償付息銀九百元外並自民國二十二年一月一日起至執行終了日止按月一分之利息確認上開債額原告對於被告所供擔保之英冊道契第九七零一號地基及該地上住宅房屋暨安樂紡織全部廠屋機器生財等有擔保物權訴訟費用由被告負擔 ▲徐光亭訴施恩慶等欠租一案（主文）被告施恩慶應償還原告房租銀一千二百元此款每月償還銀二百元至還清為止如不能償還時由被告黃秋生代為償還訴訟費用由被告施恩慶負擔 ▲別興生訴陸阿和等借款一案（主文）被告陸阿和應返還原告借款銀二百元如其財產不足清償由被告麥文卿代負履行之責訴訟費用由被告陸阿和負擔 ▲滙泰銀公司經理馬克訴星光汽水公司欠款一案（主文）被告應償還原告本銀四千三百九十六元二角八分利銀四百二十九元九角八分及就本銀自本年五月二日起至執行終了日止給付週年百分之十二之利息又償還原告墊款銀二十五元及自本年五月二日起至執行終了日止給付週年百分之五之利息被告格利司應償還原告本銀一百元利銀六元二角三分及就本銀自本年五月二日起至執行終結日止給付週年百分之六之利息訴訟費用由被告負擔百分之九十二其餘由原告負擔 ▲協興木器號訴馮志和等求償租金並返還租賃物一案（主文）被告馮志和應給付原告租金銀四十二元並返還原告木質大寫字檯煤絲寫字椅茶几各二張籃花調沙法椅一只木面椅子八張如不能返還時應賠償原告銀一百四十二元被告華姓號於馮志和不能履行上開債務時應代負履行責任訴訟費用由被告馮志和負擔 ▲李國二十二年四月六日起至清償日止按月一分之利息訴訟費用由被告負擔 ▲吳小妹即高小文子訴高吳氏離婚一案（主文）原告與被告之婚姻應准離異訴訟費用由被告負擔 ▲劉氏訴朱九保證債務一案（主文）被告應償還原告銀五百十元並自民國二十一年六月五日起至執行終了日止依年利五厘計算之利息訴訟費用由被告負擔 ▲丁玉記訴王慶軒等欠款一案（主文）被告王慶軒應償還原告銀二百元並自民國二十年七月二十四日起至執行終了日止依年利五厘計算之利息如其財產不足清償債務時由被告徐可貴代負清償責任訴訟費用由被告王慶軒負擔 ▲孫榮根訴張永祥欠款一案（主文）被告應償還原告銀一百元並自民國十九年四月四日起至執行終了日止依年利五厘計算之利息訴訟費用由被告負擔 ▲合興堂葉益珊訴璉璋號等借款一案（主文）被告璉璋號應償還原告銀六千元及自民國念一年一月起至清償終了日止按月一分四厘之約定利息如該號財產不足清償時由被告就不足額連帶負責償還訴訟費用由璉璋號負擔 ▲朱詢訴黃澄源等欠款一案（主文）被告黃澄源應償還原告銀一千一百九十八元八角八分原告其餘之訴駁回訴訟費用由被告黃澄源負擔 ▲泰利有限公司訴周漢邦欠租一案（主文）被告應償還原告銀一百十六元並遷讓洛本埠海甯路第三千二百零九號房屋交還原告右遷讓房屋部分應予假執行訴訟費用由被告負擔 ▲盈豐公司經理陳子祥訴監織脫繡求返還押櫃及償還賬款並履行保證一案（主文）原告之訴駁回訴訟費用由原告負擔 ▲香港國民商業儲蓄銀行訴滙豐號欠款一案（主文）被告應償還原告銀幣四千三百五十九元四角四分並自民國二十二年四月六日起至清償日止按月一分之利息訴訟費用由被告負擔

▲民事上訴判決 ▲楊春熙訴王瑞華會款一案（主文）原判決關於駁回上訴人其餘之訴及訴訟費用部分變更被上訴人應清償上訴人銀一百八十元第一審第二審訴訟費用由被上訴人負擔

▲刑事判決 ▲吳文生訴王才有等過失致死案（主文）王才有因業務上之過失致人於死一罪處有期徒刑三月裁判確定前羈押日數以二日抵徒刑一日 ▲匯山捕房訴徐美林竊盜案（主文）徐美林竊盜處有期徒刑六月裁判確定前羈押日數以二日抵徒刑一日 ▲虹口捕房訴周阿二侵入竊盜案（主文）周阿二夜間侵入竊盜處有期徒刑□月裁判確定前羈押日數以二日抵徒刑一日紅丸三包紙一疊雙角一百零四枚現銀四元二角三枚銅元二十四枚沒收 ▲嘉興路捕房訴朱阿炳鴉片案（主文）朱阿炳販賣鴉片代用品處有期徒刑六月併科罰金五十元裁判確定前羈押日數以二日抵徒刑一日罰金如易科監禁以二元折算一日烟具七件烟渣少許紅丸四百十六粒及包紙沒收 ▲孔慶如等訴劉鴻熏詐欺案（主文）劉鴻熏使人交付所有物處罰金五百元罰金如易科監禁以二元折算一日劉鴻熏即賠償民事原告王松濤銀三百元其餘附帶民訴駁回 ▲陳偉訴張覺等詐欺案（主文）本件不受理 ▲老閘捕房訴張德奎夜間侵入竊盜案（主文）張德奎夜間侵入竊盜處有期徒刑一年裁判確定前羈押日數以二日抵徒刑一日鋼尺一條沒收 ▲老閘捕房訴張青年竊盜案（主文）張青年以竊盜為常業累犯處有期徒刑一年二月裁判確定前羈押日數以二日抵徒刑一日 ▲老閘捕房訴張連生結夥竊盜案（主文）張連生結夥竊盜處有期徒刑六月裁判確定前羈押日數以二日抵徒刑一日 ▲虹口捕房訴沈阿福妨害風化案（主文）沈阿福公然為猥褻之行為處拘役三十日裁判確定前羈押日數以二日抵拘役一日 ▲靜安寺捕房訴張王氏意圖販賣而持有鴉片案（主文）張王氏意圖販賣而持有鴉片處有期徒刑六月裁判確定前羈押日數以二日抵徒刑一日鴉片二兩又四分之一沒收 ▲虹口捕房訴梁慧根意圖販賣而持有鴉片案（主文）梁慧根意圖販賣而持有鴉片處有期徒刑六月併科罰金八十元裁判確定前羈押日數以二日抵徒刑一日罰金如易科監禁以二元折算一日鴉片三兩沒收 ▲榆林路捕房訴謝子平販賣鴉片案（主文）謝子平販賣鴉片代用品處有期徒刑六月併科罰金卅元罰金如易科監禁以二元折算一日烟具七件烟渣少許紅丸四百十粒沒收 ▲……處有期徒刑六月裁判確定前羈押日數以二日抵徒刑一日 ▲潘六吉訴鍾明齋劉奎齋等詐欺嫌疑案（主文）鍾明齋劉奎齋均無罪 ▲胡全根訴解建堂等背信及侵占罪案（主文）解建堂等無罪 ▲蔣錫洪訴蔣袁氏毀損等罪案（主文）本件不受理 ▲老閘捕房訴陸倚能鴉片案（主文）陸倚能……處罰金三十元如易科監禁以三元折算一日 ▲……烟具六兩收及烟燈……沒收 ▲王蔭之等訴周友堯侵占等案（主文）本件不受理 ▲李先榮訴沈文瀛竊盜一案……

▲張阿炳公共危險案（主文）張阿炳無罪 ▲老閘捕房訴蔡老等竊盜案（主文）蔡老徐阿大鄭福海結夥竊盜各處有期徒刑六月裁判確定前羈押日數均以二日抵徒刑一日 ▲老閘捕房訴具榮祥搶奪案（主文）具榮祥無罪 ▲老閘捕房訴朱雪章竊盜未遂案（主文）朱雪章夜間侵入竊盜未遂處有期徒刑四月裁判確定前羈押日數以二日抵徒刑一日 ▲梁冷氏訴包春發妨害婚姻家庭案（主文）包春發被訴強姦罪免訴妨害婚姻家庭罪無罪 ▲楊樹浦捕房訴陸德良等鴉片案（主文）陸德良徐德德等鴉片案各處罰金三十元如易科監禁以一元折算一日烟槍一支烟斗二只烟盤二只烟具等件均沒收 ▲陳大郎等訴王惜聲等侵占案（主文）陳大郎等無罪 ▲黃寶卿等訴王惜聲等侵占案（主文）本件不受理 ▲曹阿榮訴曹阿榮事訴訟移送本院民事庭審判 ▲王慎澤趙生夏占春張侵占案（主文）……

▲張阿炳公共危險…… ▲……代用品一罪處有期徒刑六月併科罰金五十元尹友家累犯吸食鴉片代用品一罪處罰金三十元王長發管慶蓮常偉琴吸食鴉片代用品一罪各處罰金二十元裁判確定前羈押日數以二日抵徒刑一日或以一日抵罰金二元罰金如易科監禁以二元折算一日金丸約半兩烟具十二件沒收 ▲……陳積元訴陳積元侵佔案（主文）陳積元侵占業務上持有之人所有物處有期徒刑六月裁判確定前羈押日數以二日抵徒刑一日 ▲楊樹浦捕房訴趙學良徐良等恐嚇案（主文）趙學良徐良世英共同恐嚇取財未遂一罪各處拘役四十日裁判確定前羈押日數以二日抵拘役一日 ▲總巡捕房訴潘金生竊盜案（主文）潘金生竊盜處有期徒刑二月裁判確定前羈押日數以二日抵徒刑一日 ▲榆林路捕房訴稽寶玉竊盜案（主文）稽寶玉竊盜處拘役三十日飯盒一套沒收 ▲匯山捕房訴王炳生侵入竊盜案（主文）王炳生夜間侵入竊盜處有期徒刑八月裁判確定前羈押日數以二日抵徒刑一日 ▲王漢卿訴葉兆麟詐欺案（主文）本件不受理 ▲李俊友等訴李阿慶等侵占及贓物案（主文）……

▲民事批示 ▲工部局為與客慶諾夫司基捐款案請求啓封由狀悉應准啓封此批 ▲上海興業銀行股石笙為與陳偉如欠款案請中止執行由狀悉所請照准此批 ▲盛蘅氏為與盧澤丞確認權利涉訟案請求錄判由狀悉已照錄知令愛爾德洋行由狀悉已照准行查照判決主文通知愛爾德洋行查照此批 ▲中興銀行王天申為與陳亦康保證債務案已經理楚請發還卷由狀悉應准發還此批 ▲李德龍為妨害運貨聲請給諭禁止由狀悉所請於法無據礙難照准此批

▲刑事批示 ▲劉步雲具保陳泰周隨傳隨到由狀悉查陳泰周因經本院宣告無罪然當庭諭令上訴期內還押並無令取具隨傳隨到舖保所請具保之處應無庸議此批

▲公示送達 ▲良安洋行與普華公司等因賠償一案前因被告普華公司池克平所在不明判決正本無從送達（附載）判決主文被告普華公司應賠償原告銀三千四百二十五元六角七分如不能償還由被告唐敬剛王叔記等均負代償責任訴訟費用由普華公司負擔 ▲馮茂堂與張蘭亭為欠租一案因被告張蘭亭所在不明文件無從送達定六月二十九日下午二時開審 ▲泰硯畦與朱竹記為欠租一案因被告朱竹記所在不明文件無從送達定六月二十八日下午二時開審 ▲林富善與徐阿鳳為離異一案因被告徐阿鳳所在不明文件無從送達定六月二十八日下午二時開審 ▲振康醬園與陸紀良等因欠租一案前因被告陸紀良所在不明判決正本無從送達判決主文被告陸紀良應償還原告銀七百二十元如執行無效時應由被告朱泰坪代為償還訴訟費用由被告陸紀良負擔 ▲陳妙記與楊慶和久記銀樓為存款一案因被告沈文鑑等所在不明文件無從送達定六月二十六日上午十時開審 ▲朱姚氏訴徐乾坤為遺棄一案被告徐乾坤住址不明判決正本無從送達 ▲福泰莊與陳輔章等為欠款一案因被告陳輔章所在不明文件無從送達定六月二十九日上午九時開審 ▲瀛記等與楊慶和久記銀樓為存款一案因被告張子莊所在不明文件無從送達定六月二十六日上午十時開審 ▲王少甫與馮志和等因返還租賃物一案前因被告馮志和等所在不明判決正本無從送達 ▲李劉氏與朱芝九因保證債務一案前因被告朱芝九所在不明判決正本無從送達 ▲丁玉記與王慶軒等因欠款一案前因被告王慶軒所在不明判決正本無從送達 ▲周兆昌等與程文焦因詐財民訴一案件本院定於六月二十七日上午八時半開審

□高等法院第二分院（三日）

▲民事裁定 ▲疑吟梅與許良所因聲請假扣押抗告一案（主文）抗告駁回抗告費用由抗告人負擔 ▲瀋水旋與瀋水爐公訴與盧顯鄉因交還地產涉訟上訴抗告一案（主文）抗告駁回

▲刑事判決 ▲趙紹洲搶奪上訴一案（主文）上訴駁回 ▲汪金三等侵占上訴一案（主文）上訴駁回

▼尚有公佈轉入第三張第二版▲

質疑

▲欠款逃亡　鄙人在小東門開設魚行、有鄰居開包飯作之某甲、陸續向敝行共賒欠貨洋二百八十四元四角九分、迭經追討、某甲味延約不理、風聞某甲擬於日內乘輪赴浜、難免有逃亡之虞、茲有下列疑問四點、敬請迅速指導、㈠請問在法律上有何救濟辦法、㈡某甲如果逃走、應犯何罪、事先有何防備方法、㈢倘萬一被其逃走、某甲尚有一切什物、依法應如何辦法、可否扣留、自行變賣、㈣如扣留時、遇有反抗、例如某甲派遣多人、強行撤還、甚至不免動武等情、請問應如何救濟、（張日興）

▲答　㈠應先起訴、俟判決確定後、方有債權名義、㈡因無力還債而逃亡、如無其他犯罪行為、不負刑事責任、事先防備、惟有向法院聲明債務人有逃亡之虞、而先將其財產、施行假扣押、俟判決確定後、始可聲請拍賣、㈢祇可向法院聲請假扣押、㈣債權人如不依訴訟程序、擅自處分債務人財產、即無人阻止、亦為法律所不許、（吾醉）

▲疑問三則　茲有疑問三則敬求賜答、㈠部屬機關、拖欠工程價欵、久不給發、數次分呈催領、先後奉批、互相推諉、無從支給、則責將誰負、並應如何辦法、茲擬控訴法院、設彼諉稱上級機關、未撥經費、可以發生功效、乞為詳示、㈡先生解答某君謂「父之遺囑、對於承繼權雖不及女、亦可得享應繼分之半」、敝戚孫君、因三女不守家道、恩義早失、無形斷絕關係、現擬辦遺囑、其一妻一子二女一孫、除第三女絕對不與享受財產權外、餘者對遺產如何支配、對第三女用何法拒絕將來之糾紛、㈢女故後之遺債、當然子女分擔、但出嫁之女、夫之家財、非妻所有、女如不能分擔父債之責、如此與男女平等原則上、是否公正、（宗誠法）

▲答　㈠可依普通訴訟程序、向某機關所在地之第一審法院起訴、不論上級機關有否撥款、某機關應負償還責任、㈡依現行法律、孫君財產、應由其一妻一子及三女平均繼承、即每人得全部財產之五分之一、第三女如有民法繼承編第一千一百四十五條所列各款情形之一者、自應喪失繼承權、否則遺囑人雖得以遺囑自由處分遺產、但不得違反特留份之規定、（第三女之特留分、為應繼分之二分之一）㈢女子既享繼承遺產之權、自應負償還遺債之責、如遺產不足抵償遺債、則可依民法第一千一百五十四條規定、為限定繼承、即限定以因繼承所得之遺產、償還被繼承人之債務、丈夫所有財產、絕不稍受影響、（吾醉）

聲明類

江蘇上海第一特區地方法院公告

江蘇上海第一特區地方法院公告

江蘇上海第一特區地方法院公告

陳慶恆馮詠儀聲明

李蕊蓀啓事

樂的能

淋濁 白濁 五淋 速愈　殺菌 淨滌 斷根 全愈　能的樂特製的

洪關泉緊要聲明

緊要聲明

聲明協議離婚

受盤聲明

推受盤聲明

退保聲明

推盤聲明

陸菊生受盤聲明

存摺作廢

遺失類

遺失田單聲明

遺失田單

失單聲明

遺失聲明

陳律師代表王林失單明　震遺書田聲

遺失田單

遺失田單

遺失聲明

遺失聲明

遺失棧單聲明

遺失田單

遺失道契聲明

遺失劈單

遺失印鑑聲明

遺失田單

遺失提單

遺失聲明

遺失股票聲明

遺失支票聲明作廢

劈單遺失

遺失聲明

遺失田單聲明

遺失圖章

戲劇周刊

時代劇社主編

第十三期

大同觀劇後記

伊虹

跨進那個所謂「航空救國遊藝會」的場所，開到的是花香，脂粉香，見到的是高跟鞋，華麗的旗袍，漂亮的西裝，佩在衣襟上的緞帶，這是天堂！我忘了日本帝國主義者所給我們的恥辱，我忘了平津的炮火，我也忘了我是次殖民地上被壓迫的一員！是的，在這個年頭裏。帶上了救國的幌子，什麼都好幹。聰明的大學生懂得這個的，要賺錢，第一要迎合一部分觀衆的低級趣味；戲做得精些，不要緊。大腿，粉臂，酥胸，驚喉，滑稽，搭棚戲，一定要多呵！嗚呼，中國的大學生！在這裏我想把兩天所演出的五個劇本作一個簡短的批判。二八日那天節目單上原有大同劇社的「亂鐘」，「強盜」，和「一鎖着的箱子」及時代劇社的「活路」和「六二三」。臨場時忽宣佈停止演出，雖然二劇社的人都到齊了。眞失觀衆們期望！

「放下你的鞭子」是駱駝演劇隊演出的，這本是駱駝的拿手好戲；演員熟練，使劇本的力量格外加重。但在享樂的大學生面前，効果要減少得多了，小姐少爺們爲了物質環境所限，他們是不能了解這些工農勞働大衆的苦痛的。

「東北女宿舍之一夜」的作者袁牧之，他似乎是在模仿田漢的「亂鐘」。但是，無疑的這個劇本是失敗了。他祇告訴了我們現代女學生的羅曼史，却沒有把握着這事變的重心——政治上的，經濟上的聯繫。他竭力在企圖安放幾個俏皮話，顯然這是不需要的，跟「亂鐘」裏明快有力的劇詞差多了。

最後來了一個演說家的說教，說教後，享樂主義者，戀愛至上主義者都轉變了。這眞是個空想的故事，描笨的技巧的湊集。論到演出，各演員的對辭：像在背書一樣的缺少節奏。動作生硬。舞台位置雜亂。演說家毫無面部表情，她在這劇本中是個首要的角色，失敗得太厲害了。

「戰友」的搬上舞台，已有好多次了。但我從沒有看到像這次的失敗的。大學生的動作，姿勢，簡單到了極端；頭向前，上半身直豎着，兩手不是撐在床沿上，便是在空中亂揮，有時說到很急烈的話時，緊握的拳倒反平靜地放下來了。二八日晚上他竟把他愛人的照片忘了帶在身上，以致有欲撕而不得的窘態。還有一點，他不該不把紗布掩在眼睛上，那可使人一望而知是傷了眼，這眞是化裝藝術使用的地方！但他却拙笨地用了說話來代替。傷兵老劉的個性被僵化成爲一個儒弱的書生了。他在這舞台上。使人會忘記他的存在。醫生的怪相和被大學生罵作狗之一的故意做作，幾乎令人疑心到了大世界裏去瞧文明戲。末尾是全劇最緊張的場面，可是這Climax却給老劉和大學生鬆弛了。眞糟。據說以上兩個劇是應雲衞氏所導演的，演員是臨時拉聚的，排演了還不到十天，那末，我們自然可以「願諒」它的失敗了，希望他們努力，有好的成績在將來給我們。

「妒」和「酒後」是王瑩袁牧之兩人演出的，燈光和舞台裝置的美妙，格外使這劇本生動。對於演出的技巧，我們相信他倆有着相當的成功。嚴格地說來，王瑩的聲音太低了；袁牧之的徒重形式。缺乏對於劇中人個性的深刻的體驗；這些，在這兩位已經在舞台上享着盛名的人，我們應該苛求的。但嚴重的問題却在這劇的意識上。我眞不知道藝術至上主義者的他有否靈魂？帝國主義者屠殺殖民地勞苦大衆的信號早舉起了，我們還是這樣的頹廢，沒落和徬徨嗎？眞來幹的嗎？來教大學生怎樣去求愛，撒嬌，擁抱，親嘴嗎？謝謝，大學生們心領了！停！我們不需要這種藝術家，無恥的，沒有靈魂的藝術家！告訴你吧，這時代不是屬於你的了！

自製化裝品的大成功

▲張惠靈君新發明

中國劇團所用的化裝油彩，多半是花極高的價錢去買美國的Max Factory出品。在經濟充裕的的劇團，這本來不算一回事，但在一般窮劇團看來，却是非常痛苦的一種担負。現在有光光劇社社友張惠靈君，以幾十次的經驗，終於製造成功一種合用的廉價油彩，他現在準備製造一些來供給各劇社試用的，如有願意試用的，可函上海霞飛路五七二號張君，當可奉送樣品一小盒。

劇訊

▼二七二八兩天大同大學航空救國遊藝中演出劇本共有五。駱駝演劇隊之「放下你的鞭子」，該會特請應雲衞導演之「戰友」和「東北女宿舍之一夜」，及王瑩，袁牧之，應雲衞肉麻的「妒」和「酒後」。時代劇社和大同劇社臨時因故退出，聞主因爲劇場空氣惡劣，與風頭主義之辦事人意見衝突云。

▼袁牧之等在大同大學賣弄技巧，演出了「妒」和「酒後」。一般大學生睹此肉麻表情。無不興高采烈，深受其麻醉靑年思想之毒。

▼三三劇社聞有與時代劇社聯合赴無錫公演說，該兩劇社均在積極排戲中，三三首排之戲爲「梅雨」，時代在排之戲爲「掃射」云。

▼持志學院開定於六月十三號在該校禮堂舉行話劇公演，除該校之持志劇社上演父歸等劇外，或有名劇社參加云。

▼上星期大同大學遊藝會席上，巳允參加上演之時代的六•二三，未見出現，聞係因種種複雜關係。致時代第一炮不得不稍緩說出云。

▼春秋社，今明兩日公演，假座西藏路甯波同鄉會，每天兩場，日二時，晚八時，票券有五角與一元二種，節目係「梅雨」與「名優之死」云。

▼曦升劇社日來排戲頗形忙碌，準備本月底公演。自本星期起每逢星期四下午敦請從未寫詩而被稱爲詩人的華林教授講戲劇理論（？）云。

▼新地劇社文學部巳將「怒吼吧中國」脚本改訂完了，約不日可開始排演。

▼法政學院之法政劇社於六月一夜在該校舉行第一次公演，脚本函蘇州夜話，父歸，並另邀三三劇社參加一劇——放下你的鞭子•但臨時竟未得校當局允諾，所演之戲大有文明戲腔調。

▼南京民教館聞於六月三日假該館舉行公演，演出節目有「毋親」等劇云。

春秋社之一頁

春秋劇社公演前言

魯史

一九三三年巳經過去了整五個月了。在這五個月內，上海的話劇運動從牠的表面上看來，除了一月初頭比較熱鬧之外，像是環山裏的靜水湖似的翻不起滔滔的巨浪來，這確是不好的現象——其實，這却是新興戲劇運動在牠的歷史過程中必然會逢到的遭遇。眞理和事實，常會被牠的反對者曲解，抹殺，甚至整個地摧殘。可是事實必竟是事實，眞理總有一日會抬頭的。新興戲劇運動，在過去的五個月內好似火山爆發前的溶液底醞釀，牠那燃燒的勢力，時刻都在增強牠的衝破包圍的噴發。牠在過去那些時日中繼續不斷的星星火花，正是預示了戲劇的大暴發將要到來！我們可以從學校遊藝會的演劇的幾個劇社的成立，以及各劇社準備公演的消息上知道，實際上戲劇的空氣並不沉寂。所謂「沉寂」者，不過是近視先生們的想像吧了。

復旦劇社巳經在該校公演過了。春秋劇社原定上月二十七八兩日，假座西藏路甯波同鄉會公演「名優之死」和「梅雨」，因爲充分準備關係，才改在本月四五兩日，地點仍在西藏路甯波同鄉會內。據說實驗劇社和新地劇社，不久也將公演了，這不是戲劇運動的蓬勃現象麼？希望各劇社的同志們更興奮的起來幹吧！

的「一二八事變」以後，新興戲劇運動又活躍了起來，不論是窮鄉僻巷，不論是天南地北，雖然還沒有大規模的舉行過公演。可是較小的公演不時都有舉行着。不是參加援助東北義勇軍的游藝會，就是參加爲救濟難民的遊藝會。這也可以說，是時代的潮流來推動了牠們不得不向前邁前吧。

春秋社。就在這種情形之下產生的。它要担負起這爲勞苦大衆呻訴，和吼的任務。雖然沒有能力可以單獨地舉行過較大的公演，然而較小一點公演仍不時舉行着，牠不以爲精神上因受了打擊而頹廢，消沉，也不以爲生活上因受了食不飽衣不暖的飢寒的摧殘而放棄了時代的使命，實在，春秋劇社社員諸君的精神，是値得我們在這裏羨慕的。讚賞的。從這一點看來，我們就可以知道春秋劇社諸君對於前途的企圖，對於社會的認識，決不是膚淺的，而是根深蒂固的，巳經抓住了社會的中心，和戲劇的任務，誠然在春秋劇社社員諸君的演出精神上，可以說是不可多的偉大的。

在這裏是我對於春秋劇社諸君的希望：第一祝望諸君更加倍地努力於劇本創作，多多地產生新鮮些的劇本，能夠適合時代的要求，製造出大衆的食粮，不要機械地搬弄着民衆所厭棄的東西給他們！第二希望春秋劇社諸君以後更要具有像這一次公演似的奮鬥精神能夠歷盡艱苦。再而三，三而四的繼續舉行公演！最後還有一個希望，就是希望春秋劇社社員諸君都能打起大無畏的精神來，不要怕雨露風霜的打擊和摧殘，經常地伸入街頭巷尾，窮鄉僻壤中去巡游出演！

努力吧，努力！

——給春秋社的伙伴們

梁南

中國的新興戲劇運動，巳經有了數年的歷史，雖然中間因受了各方的打擊停頓起來，自從一九三○年舉行大規模的幾次公演以後，表面上是沒有像樣地公演過，好像冰一般地冷下去了，但在實際上仍然繼續不斷地向前展開着；尤其是日帝國主義者佔領東三省的「九一八事變」之後，新興戲劇運動也就隨着反帝抗日的浪潮高漲起來了。毅然決然地担負起來，這一偉大的使命，抓住了現實的一切，藝術的地教上舞台去，把戲劇的當作教育大衆的工具，覺醒大衆的武器！日帝國主義轟炸淞滬

受着帝國主義者壓迫下的全

南歸

洪逗

每個小學生誰都擬望着，由小學而中學而大學的。可是環境決不會使每個人的理想都得到美滿的結果，我也曾經進過文德女子中學，念過幾年書，在教會的空氣中那種機械的生活，我可渦得夠受了。才決然地離開了親熱的妹妹們與秀麗溫和的靑島！同到上海踏進了社會，跳上了舞台：在那時候覺得走走江湖倒還夠味。可是當我跑到北平滿想着多住幾天，可是「九一八」的日帝國主義者屠殺中國民衆的大炮，把關外的民衆像牛羊一般的趕進關內

關於春秋社

何爲

來了。擠的滿街滿巷。看到無家可歸的挨饑受凍的痛苦，眞是使人的忍。這樣大的一個大國都國民，竟然連一點保障？沒有，怎不使人絕望呢，在這泥亂和經濟恐慌中久別了北國重返上海。不帝又遭逢到「一二八」日上國主義者進一步的進攻難海，在炮聲，飛機聲，戰民的呼號聲和滿街的驚報聲裏，把我幻夢全都覺破了，在那時候我開始是到香點肉感的譜舞，不衆我們應做的了，不是醉所需要的識，那只是民民衆意識的毒汁，我們的責任應負起把們的實和我們該該把我藝術做可傳沒喚醒衆的武器；，是以有適民的謌舞團體活所。決定當叄加話劇的我勤得在話先的活動中，獲了新劇藝術生命。

非按：開去年十日聞洪女士曾與跳舞專家邵莊林於新世界表演肉感的「却爾斯登」舞云，確否待證。

[illegible]

編輯室

本刊下期特約魯思于人陳弈三位先生撰述關於這次春秋社公演「名優之死」之劇評，希讀者注意。

第一特區地方法院（二日）

▲民事判決

▲王發興號王農生與興昌美術木器號潘同慶票款案（主文）被告應向原告給付票款洋九十九元並就此項金額自民國二十二年二月一日起至執行終了之日止按年支付百分之六之利息訴訟費用由被告負担▲牙布洋行與沃利茨夫票款案（主文）被告應向原告給付票款洋二百五十元又賠償損害洋二十元一角四分 [illegible]

▲刑事判決

[illegible]

上海地方法院（二日）

▲民事判決

[illegible]

▲刑事判決

[illegible]

▲民事執行

[illegible]

▲民事批示

[illegible]

▲公示送達

[illegible]

民報

□□鐵路行車時刻表（七月二十日改訂）

[illegible]

民報

平漢鐵路行車時刻表

本表自九月二十五日起實行

[illegible]

民報

京滬杭甬鐵路行車時刻表

本表自六月一日起實行

京滬綫 上行車

上海北站開	南翔開	崑山開	蘇州開	無錫開	常州開	丹陽開	鎮江開
[illegible]	[illegible]	[illegible]	[illegible]	[illegible]	[illegible]	[illegible]	[illegible]

京滬綫 下行車

南京開	鎮江開	丹陽開	常州開	無錫開	蘇州開	崑山開	上海北站到
[illegible]	[illegible]	[illegible]	[illegible]	[illegible]	[illegible]	[illegible]	[illegible]

滬杭綫 上行車

上海北站開	上海南站開	松江開	楓涇開	嘉善開	嘉興開	硤石開	長安開	杭州開	閘口到
[illegible]	[illegible]	[illegible]	[illegible]	[illegible]	[illegible]	[illegible]	[illegible]	[illegible]	[illegible]

滬杭綫 下行車

閘口開	杭州開	長安開	硤石開	嘉興開	嘉善開	楓涇開	松江開	上海南站到	上海北站到
[illegible]	[illegible]	[illegible]	[illegible]	[illegible]	[illegible]	[illegible]	[illegible]	[illegible]	[illegible]